

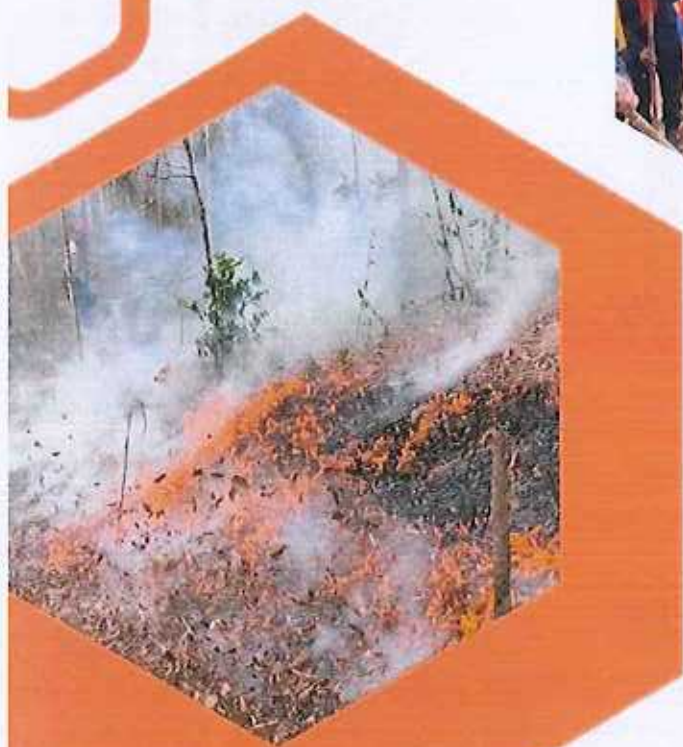

**แผนเผชิญเหตุ  
ไฟป่า หมอกควัน และฝุ่นละอองขนาดเล็ก (PM2.5)  
จังหวัดชลบุรี ปี 2567 - 2568**



กองอำนวยการป้องกันและบรรเทาสาธารณภัยจังหวัดชลบุรี



สำนักงานป้องกันและบรรเทาสาธารณภัยจังหวัดชลบุรี  
โทร. 0 3827 8031

# สารบัญ

	หน้า
๑. สถานการณ์ของจังหวัด	๑
๑.๑ สถานการณ์ทั่วไป	๑
๑.๒ สถานการณ์เฉพาะ	๑๓
๒. ขอบเขตสาธารณสุข	๑๓
๓. เป้าหมาย	๑๔
๔. วัตถุประสงค์	๑๔
๕. การกิจ	๑๔
๕.๑ กองอำนวยการป้องกันและบรรเทาสาธารณภัยจังหวัดชลบุรี	๑๔
๕.๒ กองอำนวยการป้องกันและบรรเทาสาธารณภัยอำเภอ	๑๕
๕.๓ กองอำนวยการป้องกันและบรรเทาสาธารณภัยเทศบาล	๑๕
๕.๔ กองอำนวยการป้องกันและบรรเทาสาธารณภัยองค์การบริหารส่วนตำบล	๑๕
๕.๕ กองอำนวยการป้องกันและบรรเทาสาธารณภัยเมืองพัทยา	๑๕
๕.๖ การแบ่งมอบพื้นที่ และพื้นที่รับผิดชอบ	๑๖
๕.๗ การกิจหน้าที่	๑๗
๖. การปฏิบัติ	๑๙
๖.๑ การปฏิบัติก่อนเกิดภัย	๒๐
๖.๒ การจัดการในภาวะฉุกเฉิน	๒๓
๖.๓ การฟื้นฟู	๒๖
๗. การสนับสนุน	๒๗
๗.๑ ด้านงบประมาณ	๒๗
๗.๒ การสื่อสารและโทรคมนาคม การติดต่อประสานงาน	๒๗
๘. ภาคผนวก	๒๘
๘.๑ ภาคผนวก ก	สำเนาคำสั่งกองอำนวยการป้องกันและบรรเทาสาธารณภัยจังหวัดชลบุรี ที่ ๘ /๒๕๖๗ ลงวันที่ ๘ ธันวาคม ๒๕๖๗ เรื่อง จัดตั้งศูนย์บัญชาการเหตุการณ์ จังหวัดชลบุรี ด้านไฟฟ้า หมอกควัน และฝุ่นละอองขนาดเล็ก (PM <sub>2.5</sub> ) ปี ๒๕๖๗ - ๒๕๖๘
๘.๒ ภาคผนวก ข	สำเนาคำสั่งกองอำนวยการป้องกันและบรรเทาสาธารณภัยจังหวัดชลบุรี ที่ ๘ /๒๕๖๗ ลงวันที่ ๘ ธันวาคม ๒๕๖๗ เรื่อง แต่งตั้งคณะกรรมการติดตามสถานการณ์ ไฟฟ้า หมอกควัน และฝุ่นละอองขนาดเล็ก (PM <sub>2.5</sub> ) จังหวัดชลบุรี ปี ๒๕๖๗ - ๒๕๖๘
๘.๓ ภาคผนวก ค	สถิติข้อมูลค่าฝุ่นละอองขนาดเล็ก (PM <sub>2.5</sub> ) เกินเกณฑ์มาตรฐานในจังหวัดชลบุรี
๘.๔ ภาคผนวก ง	ข้อมูลพื้นที่ป่าชุมชนจังหวัดชลบุรี
๘.๕ ภาคผนวก จ	ข้อมูลพื้นที่เสี่ยงไฟฟ้าจังหวัดชลบุรี
๘.๖ ภาคผนวก ฉ	องค์กรปกครองส่วนท้องถิ่นที่รับมอบภารกิจไฟฟ้า จังหวัดชลบุรี
๘.๗ ภาคผนวก ช	ดัชนีคุณภาพอากาศ
๘.๘ ภาคผนวก ซ	ระดับการจัดการสาธารณสุข
๘.๙ ภาคผนวก ฌ	การแจ้งเตือนภัย
๘.๑๐ ภาคผนวก ฎ	โครงสร้างศูนย์บัญชาการเหตุการณ์จังหวัด/ศูนย์บัญชาการเหตุการณ์ส่วนหน้าจังหวัด

# สารบัญ (ต่อ)

๘.๑๑ ภาคผนวก ก	ช่วยการติดต่อสื่อสาร วิทยุสื่อสาร และหมายเลขโทรศัพท์ฉุกเฉิน	
๘.๑๒ ภาคผนวก ก	การแบ่งพื้นที่ของหน่วยทหารในการช่วยเหลือผู้ประสบภัยพิบัติ	
๘.๑๓ ภาคผนวก ร	บัญชีเครื่องจักรกลสาธารณภัย ยานพาหนะ เครื่องมืออุปกรณ์ ในการป้องกันและบรรเทาสาธารณภัย	
๘.๑๔ ภาคผนวก ท	บัญชีรายชื่อศูนย์พักพิงชั่วคราวในพื้นที่จังหวัดชลบุรี	
๘.๑๕ ภาคผนวก ฅ	บัญชีกลุ่มเปราะบางจังหวัดชลบุรี	
๘.๑๖ ภาคผนวก ฉ	บัญชีรายชื่อองค์การสาธารณกุศล	
๘.๑๗ ภาคผนวก ด	บัญชีจำนวนเจ้าหน้าที่ผู้ปฏิบัติงานด้านการป้องกันและบรรเทาสาธารณภัยของรัฐและอาสาสมัคร จังหวัดชลบุรี	
๘.๑๘ ภาคผนวก ต	แบบรายงานเหตุคว้นสาธารณภัย	
๙. การแจกจ่าย		๒๙
๑๐. ผู้เสนอ/ผู้ให้ความเห็นชอบ/ผู้อนุมัติแผน		๓๑

# สารบัญตาราง



หน้า

ตารางที่ ๑ : โรงงานอุตสาหกรรมในจังหวัดชลบุรี	๔
ตารางที่ ๒ : รายชื่อนิคมอุตสาหกรรมในจังหวัดชลบุรี	๕
ตารางที่ ๓ : สถิติการเกิดไฟฟ้า ๕ ปีย้อนหลัง	
ตารางที่ ๔ : บัญชีการแจกจ่ายแผนเผชิญเหตุไฟฟ้า หมอกควัน และฝุ่นละอองขนาดเล็ก (PM <sub>2.5</sub> ) จังหวัดชลบุรี ปี ๒๕๖๗ - ๒๕๖๘	๒๙

# สารบัญรูปภาพ



หน้า

รูปภาพที่ ๑ : แสดงอาณาเขตติดต่อจังหวัดชลบุรี	๒
รูปภาพที่ ๒ : แสดงที่ตั้งเขตประกอบการอุตสาหกรรม และชุมชนอุตสาหกรรม	๖
รูปภาพที่ ๓ : แผนที่แสดงแนวเขตป่าสงวนแห่งชาติท้องที่จังหวัดชลบุรี	๘
รูปภาพที่ ๔ : แสดงพื้นที่ป่าไม้จังหวัดชลบุรี	๑๐
รูปภาพที่ ๕ : แสดงพื้นที่ป่าไม้ในส่วนรับผิดชอบของสำนักบริหาร พื้นที่อนุรักษ์ที่ ๒ (ศรีราชา)	๑๑
รูปภาพที่ ๖ : แสดงสถานีตรวจวัดคุณภาพอากาศ (สำนักงานสิ่งแวดล้อมภาคที่ ๑๓)	๑๒
รูปภาพที่ ๗ : แสดงสถานีตรวจวัดคุณภาพอากาศ (สนามกีฬาเทศบาลนครแหลมฉบัง)	๑๒
รูปภาพที่ ๘ : แสดงสถานีตรวจวัดคุณภาพอากาศ (รพ.ส่งเสริมสุขภาพตำบลบ้านเขาหิน)	๑๒
รูปภาพที่ ๙ : แสดงสถานีโทรมาตร กรม ปก. ที่ตั้งอยู่ในพื้นที่จังหวัดชลบุรี	๑๒
รูปภาพที่ ๑๐ : แสดงวงจรการจัดการความเสี่ยงจากสารอันตราย	๑๙

แผนเผชิญเหตุไฟป่า หมอกควัน และฝุ่นละอองขนาดเล็ก (PM<sub>2.5</sub>)  
จังหวัดชลบุรี ปี ๒๕๖๗ - ๒๕๖๘

วันที่ ๗ เดือน ธันวาคม พ.ศ. ๒๕๖๗

- อ้างอิง:
๑. พระราชบัญญัติป้องกันและบรรเทาสาธารณภัย พ.ศ. ๒๕๕๐
  ๒. พระราชบัญญัติส่งเสริมและรักษาคุณภาพสิ่งแวดล้อมแห่งชาติ พ.ศ. ๒๕๓๕
  ๓. พระราชบัญญัติโรงงาน พ.ศ. ๒๕๓๕
  ๔. พระราชบัญญัติการจราจรทางบก พ.ศ. ๒๕๒๒
  ๕. พระราชบัญญัติการขนส่งทางบก พ.ศ. ๒๕๒๒
  ๖. พระราชบัญญัติรักษาความสะอาดและความเป็นระเบียบเรียบร้อยของบ้านเมือง พ.ศ. ๒๕๓๕
  ๗. พระราชบัญญัติการสาธารณสุข พ.ศ. ๒๕๓๕
  ๘. แผนปฏิบัติการขับเคลื่อนวาระแห่งชาติ "การแก้ไขปัญหามลพิษด้านฝุ่นละออง"
  ๙. แผนการป้องกันและบรรเทาสาธารณภัยแห่งชาติ พ.ศ. ๒๕๖๔ - ๒๕๗๐
  ๑๐. แผนการป้องกันและบรรเทาสาธารณภัยจังหวัดชลบุรี พ.ศ. ๒๕๖๔ - ๒๕๗๐
  ๑๑. แผนบรรเทาสาธารณภัยกระทรวงกลาโหม ๒๕๖๔
  ๑๒. ระเบียบกระทรวงการคลังว่าด้วยเงินอุดหนุนราชการเพื่อช่วยเหลือผู้ประสบภัยพิบัติกรณีฉุกเฉิน พ.ศ. ๒๕๖๒
  ๑๓. หลักเกณฑ์การใช้จ่ายเงินอุดหนุนราชการเพื่อช่วยเหลือผู้ประสบภัยพิบัติกรณีฉุกเฉิน พ.ศ. ๒๕๖๓
  ๑๔. ระเบียบกระทรวงมหาดไทยว่าด้วยค่าใช้จ่ายเพื่อช่วยเหลือประชาชนตามอำนาจหน้าที่ขององค์กรปกครองส่วนท้องถิ่น พ.ศ. ๒๕๖๖

๑. สถานการณ์ของจังหวัด

๑.๑ สถานการณ์ทั่วไป

๑.๑.๑ ลักษณะทางภูมิศาสตร์ สภาพภูมิอากาศ การปกครองท้องที่และท้องถิ่น ประชากร

(๑) ลักษณะทางภูมิศาสตร์

จังหวัดชลบุรี เป็นจังหวัดตั้งอยู่ภาคตะวันออกของประเทศไทย และอยู่ริมฝั่งทะเลด้านตะวันออกของอ่าวไทย โดยมีจุดที่ตั้งประมาณเส้นรุ้งที่ ๑๒ องศา ๓๐ ลิปดา - ๑๓ องศา ๔๓ ลิปดาเหนือ และเส้นแวงที่ ๑๐๐ องศา มีเนื้อที่ประมาณ ๔,๓๖๓ ตารางกิโลเมตร หรือประมาณ ๒,๗๒๖,๘๗๕ ไร่ ห่างจากกรุงเทพมหานครไปทางทิศตะวันออก ตามทางหลวงแผ่นดินหมายเลข ๓ (ถนนสุขุมวิท) เป็นระยะทางประมาณ ๘๐ กิโลเมตร และเส้นทางหลวงพิเศษหมายเลข ๗ ระยะทาง ๗๙ กิโลเมตร มีอาณาเขตติดต่อกับจังหวัดใกล้เคียง คือ

ทิศเหนือ	ติดต่อกับ จังหวัดฉะเชิงเทรา
ทิศใต้	ติดต่อกับ อ่าวไทย
ทิศตะวันออก	ติดต่อกับ จังหวัดฉะเชิงเทรา จันทบุรี และระยอง
ทิศตะวันตก	ติดต่อกับ อ่าวไทย

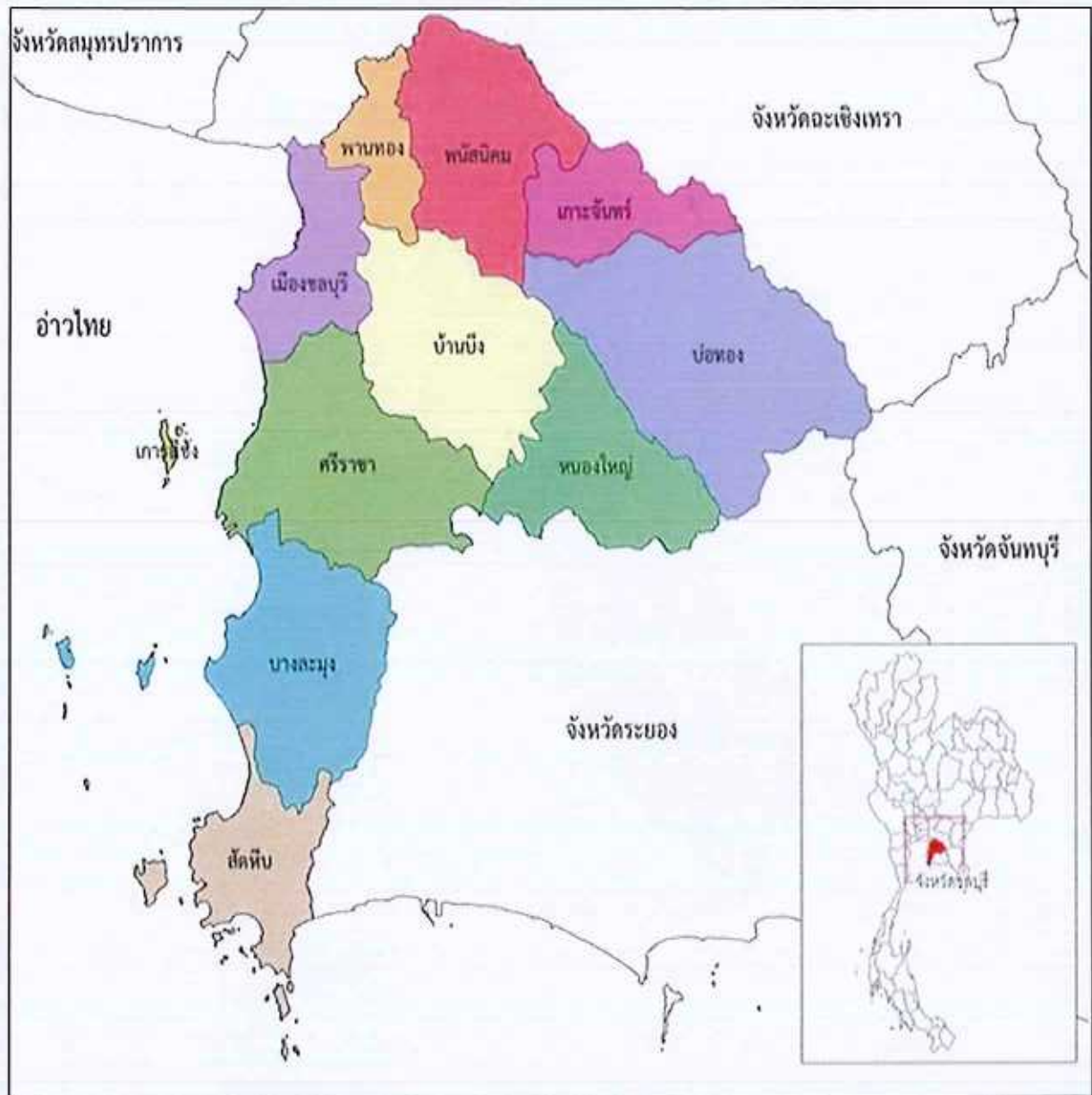

รูปภาพที่ ๑ : แสดงอาณาเขตติดต่อจังหวัดชลบุรี

(๒) สภาพภูมิอากาศ

จังหวัดชลบุรีมีลักษณะอากาศแบบมรสุมเขตร้อน (Tropical Climate) โดยได้รับอิทธิพลจากลมมรสุมตะวันออกเฉียงใต้ ในช่วงเดือนสิงหาคมถึงตุลาคม และได้รับอิทธิพลจากลมมรสุมตะวันออกเฉียงเหนือ ระหว่างเดือนพฤศจิกายนถึงกุมภาพันธ์ ส่งผลให้จังหวัดชลบุรีมีฤดูกาลแตกต่างกันอย่างชัดเจน ๓ ฤดู ได้แก่

**ฤดูร้อน** เดือนมีนาคม - เดือนพฤษภาคม อากาศค่อนข้างอบอ้าว แต่ไม่ถึงร้อนจัด เฉลี่ยรายปี ๒๙.๐๓ องศาเซลเซียส อุณหภูมิสูงสุดรายปี ๓๖.๐๑ องศาเซลเซียส

**ฤดูฝน** เดือนสิงหาคม - เดือนตุลาคม มีฝนกระจายทั่วไป โดยบริเวณใกล้ภูเขา มีฝนตกมากกว่าบริเวณใกล้ชายทะเล ลักษณะภูมิอากาศเป็นแบบมรสุมเมืองร้อน ความชื้นสัมพัทธ์เฉลี่ย ๗๒.๙๘ เปอร์เซ็นต์

**ฤดูหนาว** เดือนพฤศจิกายน - เดือนกุมภาพันธ์ อากาศไม่หนาวจัด เย็นสบาย ท้องฟ้าสดใส ปลอดโปร่ง และมีแดดตลอดวัน นับเป็นช่วงเวลาซึ่งชายหาดจะคึกคักไปด้วยนักท่องเที่ยว ส่วนภาคเกษตรในฤดูนี้เป็นเวลาที่ค่อนข้างแล้ง เพราะฝนทิ้งช่วงหลายเดือน อุณหภูมิต่ำสุดรายปี ๒๒.๗๐ องศาเซลเซียส

(๓) การปกครองท้องถิ่น

จังหวัดชลบุรีมีการแบ่งเขตการปกครองออกเป็น ๑๑ อำเภอ ได้แก่ อำเภอเมืองชลบุรี อำเภอบ้านบึง อำเภอบางละมุง อำเภอพานทอง อำเภอพนัสนิคม อำเภอศรีราชา อำเภอสัตหีบ อำเภอหนองใหญ่ อำเภอบ่อทอง อำเภอกะสีซัง และอำเภอกะจันทร์ ประกอบด้วย ๙๒ ตำบล ๖๘๗ หมู่บ้าน ด้านการปกครองส่วนท้องถิ่น ประกอบด้วย องค์การบริหารส่วนจังหวัด ๑ แห่ง เทศบาลนคร ๒ แห่ง ได้แก่ เทศบาลนครแหลมฉบัง และเทศบาลนครเจ้าพระยาสุรศักดิ์ เทศบาลเมือง ๑๐ แห่ง เทศบาลตำบล ๓๕ แห่ง องค์การบริหารส่วนตำบล ๕๐ แห่ง มีรูปแบบการปกครองพิเศษ ๑ แห่ง ได้แก่ เมืองพัทยา

(๔) ประชากร

จังหวัดชลบุรีมีประชากร (ตามหลักฐานการทะเบียนราษฎร) จำนวน ๑,๖๓๔,๒๐๒ คน เป็นชาย ๗๙๔,๔๕๗ คน และหญิง ๘๓๙,๗๔๕ คน (ที่มา : สำนักบริหารการทะเบียน กรมการปกครอง ข้อมูล ณ เดือนตุลาคม ๒๕๖๗)

๑.๑.๒ สิ่งสาธารณประโยชน์ พื้นที่เศรษฐกิจที่สำคัญ

(๑) แหล่งท่องเที่ยวที่สำคัญ ได้แก่ ชายหาดบางแสน, เขาสามมุก, สถาบันวิทยาศาสตร์ทางทะเล มหาวิทยาลัยบูรพา, เกาะสีซัง, สวนสัตว์เปิดเขาเขียว, เกาะลอย, น้ำตกชันตาเถร, อ่างเก็บน้ำบางพระ วัดบางพระวรวิหาร, สนามกอล์ฟบางพระ, อุทยานรังสรรค์นวัตกรรมอวกาศ, วัดเขาตะแบก (สกายวอล์ก), เขานลาก, อ่างเก็บน้ำคลองหลวง รัชชโลทร, เมืองจำลองพัทยา, ทิฟฟานีโชว์, อัลคาร์ซาคาบาเร่ต์, พิพิธภัณฑ์ตุ๊กตาทมิ (Teddy Bear Museum Pattaya), ตลาดนาเกลือ, ถนนคนเดินพัทยา, หาดจอมเทียน, เกาะล้าน, สวนนงนุช, สวนน้ำการ์ตูนเน็ตเวิร์ค อเมซอน, สวนน้ำรามายณะ, โรงละคร ไทยอลังการ พัทยา, Little Walk Pattaya, ปราสาทสังขารม, อันเดอร์วอเตอร์ เวิลด์ พัทยา, วัดญาณสังวรารามวรมหาวิหาร, เขาชีงรย์, หาดน้ำใส หาดเตยงาม, ศูนย์อนุรักษ์พันธุ์เต่าทะเล กองทัพเรือ, เกาะขาม, อ่าวตงตาล, และหาดทรายแก้ว

(๒) พื้นที่เศรษฐกิจที่สำคัญ ได้แก่ พื้นที่อำเภอเมืองชลบุรี อำเภopanทอง อำเภอศรีราชา อำเภอบางละมุง และอำเภอกะสีซัง

๑.๑.๓ โรงงานอุตสาหกรรม สถานประกอบการ ฯลฯ

จังหวัดชลบุรี มีโรงงานอุตสาหกรรม จำนวน ๔,๓๙๔ โรงงาน นิคมอุตสาหกรรม ๑๗ แห่ง และเขตประกอบการอุตสาหกรรม จำนวน ๒ แห่ง (รายละเอียดปรากฏตามตารางที่ ๑ - ๒) ดังนี้

ตารางที่ ๑ : โรงงานอุตสาหกรรมในจังหวัดชลบุรี

ลำดับที่	อำเภอ	จำนวนโรงงาน
๑	เมืองชลบุรี	๗๙๒
๒	บ้านบึง	๘๒๓
๓	หนองใหญ่	๑๑๗
๔	บางละมุง	๒๔๙
๕	พานทอง	๕๕๕
๖	พนัสนิคม	๓๕๖
๗	ศรีราชา	๑,๒๘๐
๘	เกาะสีชัง	๒
๙	สัตหีบ	๓๔
๑๐	บ่อทอง	๙๖
๑๑	เกาะจันทร์	๕๒
รวม		๔,๓๙๔

ที่มา : กรมโรงงานอุตสาหกรรม

- หมายเหตุ: ๑. ข้อมูลนี้ไม่รวมถึงโรงงานที่ยังไม่ได้แจ้งประกอบ หยุดชั่วคราวหรือเลิกประกอบกิจการ และมีขนาดตั้งแต่ ๕๐ แรงม้า/คนงาน ๕๐ คน ตาม พรบ.โรงงาน ฉบับที่ ๒  
๒. ข้อมูล ณ วันที่ ๒๕ พฤศจิกายน ๒๕๖๗

ตารางที่ ๒ : นิคมอุตสาหกรรมในจังหวัดชลบุรี

ลำดับที่	รายชื่อนิคมอุตสาหกรรม
๑	นิคมอุตสาหกรรมอมตะซิตี้ ชลบุรี
๒	นิคมอุตสาหกรรมอมตะซิตี้ ชลบุรี ๒
๓	นิคมอุตสาหกรรมแหลมฉบัง
๔	นิคมอุตสาหกรรมปิ่นทอง
๕	นิคมอุตสาหกรรมปิ่นทอง (แหลมฉบัง)
๖	นิคมอุตสาหกรรมปิ่นทอง (โครงการ ๓)
๗	นิคมอุตสาหกรรมปิ่นทอง (โครงการ ๔)
๘	นิคมอุตสาหกรรมปิ่นทอง (โครงการ ๕)
๙	นิคมอุตสาหกรรมดับบลิวเอชเอ อีสเทิร์นซีบอร์ด ๒
๑๐	นิคมอุตสาหกรรมดับบลิวเอชเอ อีสเทิร์นซีบอร์ด ๓
๑๑	นิคมอุตสาหกรรมโรจนะแหลมฉบัง
๑๒	นิคมอุตสาหกรรมดับบลิวเอชเอ ชลบุรี
๑๓	นิคมอุตสาหกรรมดับบลิวเอชเอ ชลบุรี ๒
๑๔	นิคมอุตสาหกรรมยามาโตะอินดัสทรีส์
๑๕	นิคมอุตสาหกรรมเอเชียคลีนชลบุรี
๑๖	นิคมอุตสาหกรรมโรจนะชลบุรี ๒ (เขาคันทรง)
๑๗	นิคมอุตสาหกรรมโรจนะ หนองใหญ่

ที่มา : การนิคมอุตสาหกรรมแห่งประเทศไทย กนอ.

เขตประกอบการอุตสาหกรรม

- (๑) เขตประกอบการอุตสาหกรรมบริษัท สวนหนองบอน จำกัด
- (๒) เขตประกอบการอุตสาหกรรมพานทอง

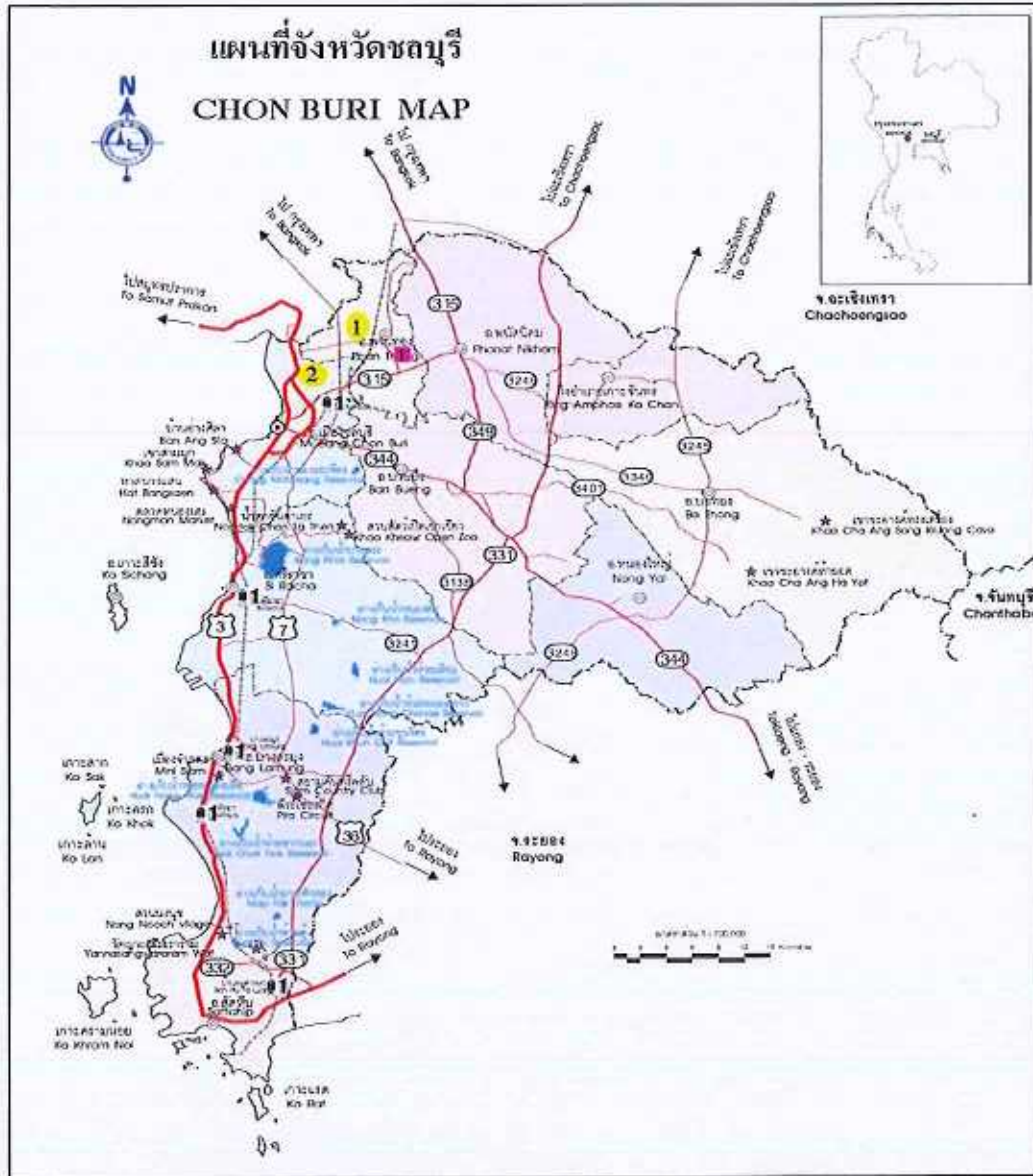

รูปภาพที่ ๒ : แสดงที่ตั้งเขตประกอบการอุตสาหกรรม และชุมชนอุตสาหกรรม

กลุ่มอุตสาหกรรมที่มีเงินลงทุนมากที่สุดของจังหวัดชลบุรี ๔ อันดับ ได้แก่

- (๑) กลุ่มอุตสาหกรรม ผลิตภัณฑ์จากปิโตรเลียม
- (๒) กลุ่มอุตสาหกรรมผลิตเครื่องใช้ไฟฟ้า และอุปกรณ์
- (๓) กลุ่มอุตสาหกรรมผลิตยานพาหนะและอุปกรณ์ รวมทั้งการซ่อมยานพาหนะและอุปกรณ์
- (๔) กลุ่มอุตสาหกรรมสิ่งทอ

๑.๑.๔ ข้อมูลพื้นที่การเกษตร

(๑) การเพาะปลูกพืช

จังหวัดชลบุรี มีพื้นที่ ๒,๗๒๖,๘๗๕ ไร่ เป็นพื้นที่เกษตรกรรมรวม ๑,๐๘๕,๖๑๗.๗๕ ไร่ คิดเป็นร้อยละ ๓๙.๘๑ ของพื้นที่จังหวัด ประกอบด้วย พื้นที่เพาะปลูกข้าวนาปี ๖๒,๒๔๔ ไร่ (ร้อยละ ๒.๒๘) ข้าวนาปรัง ๓๓,๓๒๗ ไร่ (ร้อยละ ๑.๒๒) พืชไร่ ๓๔๓,๖๘๕ ไร่ (ร้อยละ ๑๒.๖๐) พืชผัก ๘,๕๕๐ ไร่ (ร้อยละ ๐.๓๑) ไม้ผล ๔๒,๒๕๕ ไร่ (ร้อยละ ๑.๕๔) ไม้ยืนต้น ๕๙๐,๖๘๙ ไร่ (ร้อยละ ๒๑.๖๖) ไม้ดอกไม้ประดับ ๔,๓๘๓ ไร่ (ร้อยละ ๐.๑๖) และเกลือทะเล ๔๔๕.๒๕ ไร่ (ร้อยละ ๐.๐๒) พืชเศรษฐกิจที่สำคัญที่มีการเพาะปลูกมากที่สุด ๕ อันดับ ได้แก่ ยางพารา มันสำปะหลัง อ้อยโรงงาน ปาล์มน้ำมัน และข้าว (ข้อมูลเพาะปลูกปี ๒๕๖๖/๖๗)

(๒) การปศุสัตว์

(๒.๑) การเลี้ยงไก่ ปัจจุบันจังหวัดชลบุรี มีการเลี้ยงไก่พื้นเมือง ไก่เนื้อ ไก่ไข่ และไก่ลูกผสม รวม ๔๐,๗๗๙,๒๒๔ ตัว โดยมีแหล่งเพาะเลี้ยงที่สำคัญ ดังนี้

- ไก่พื้นเมือง พื้นที่อำเภอบ้านบึง พนสนิคม และเกาะจันทร์ ตามลำดับ
- ไก่เนื้อ พื้นที่อำเภอบ้านบึง หนองใหญ่ และบ่อทอง ตามลำดับ
- ไก่ไข่ พื้นที่อำเภอบ้านบึง บ่อทอง และพานทอง ตามลำดับ
- ไก่ลูกผสม พื้นที่อำเภอบางละมุง พนสนิคม และเกาะจันทร์ ตามลำดับ

(๒.๒) การเลี้ยงสุกร ปัจจุบันจังหวัดชลบุรี มีการเลี้ยงสุกร รวม ๓๖๔,๗๖๐ ตัว โดยมีแหล่งเพาะเลี้ยงที่สำคัญในพื้นที่อำเภอบ่อทอง พนสนิคม และหนองใหญ่ ตามลำดับ

(๒.๓) การเลี้ยงโค ปัจจุบันจังหวัดชลบุรี มีการเลี้ยงโคเนื้อและโคนม รวม ๒๐,๑๙๙ ตัว โดยมีแหล่งเพาะเลี้ยงโคเนื้อที่สำคัญในพื้นที่อำเภอบางละมุง และพนสนิคม การเลี้ยงโคนม มีแหล่งเพาะเลี้ยงที่สำคัญในพื้นที่อำเภอหนองใหญ่ และอำเภอบ้านบึง

(๒.๔) การเลี้ยงเป็ด ปัจจุบันจังหวัดชลบุรี มีการเลี้ยงเป็ดเนื้อ เป็ดไข่ และเป็ดเทศ รวม ๓๗๐,๔๙๐ ตัว มีแหล่งเพาะเลี้ยงที่สำคัญ ดังนี้

- เป็ดเนื้อ พื้นที่อำเภอพนสนิคม บ้านบึง และบ่อทอง ตามลำดับ
- เป็ดไข่ พื้นที่อำเภอพานทอง บ้านบึง และพนสนิคม ตามลำดับ
- เป็ดเทศ พื้นที่อำเภอเกาะจันทร์ พนสนิคม และบางละมุง ตามลำดับ

(๓) การประมง

จังหวัดชลบุรี เป็นพื้นที่ติดชายฝั่งทะเล การประมงจึงมีบทบาทสำคัญต่อระบบเศรษฐกิจของจังหวัด โดยผลผลิตที่ได้มาจาก ๒ ส่วนหลัก ได้แก่ แหล่งน้ำจืด มาจากการเพาะเลี้ยงเป็นหลัก โดยมีพื้นที่เพาะเลี้ยงสัตว์น้ำจืดมากกว่า ๑๐,๐๐๐ ไร่ และได้มาจากการจับจากธรรมชาติ แหล่งน้ำเค็มหรือทะเล แบ่งเป็น ๒ ส่วน คือ ชายฝั่งทะเล และการทำประมงทะเล

พื้นที่เกษตรกรรมในด้านการเพาะเลี้ยงสัตว์น้ำของจังหวัดชลบุรี ส่วนใหญ่เป็นการเพาะเลี้ยงปลา และกุ้ง ซึ่งปลาที่เลี้ยงเป็นจำนวนมาก คือ ปลานิล เกษตรกรมีการรวมตัวกันเป็นแปลงใหญ่เลี้ยงปลานิลในบ่อมีผลผลิตออกสู่ตลาดตลอดทั้งปี โดยเพาะเลี้ยงในพื้นที่ตำบลบางหัก ตำบลโคกขี้หนอน อำเภอพานทอง และตำบลท่าข้าม อำเภอพนสนิคม นอกจากนี้ยังมีการเลี้ยงปลานิลร่วมกับสัตว์น้ำชนิดอื่น เช่น ร่วมกับกุ้งขาวแวนนาไม ร่วมกับปลาน้ำจืด ชนิดอื่น ๆ เป็นพื้นที่รวมประมาณ ๑๐,๐๐๐ ไร่

๑.๑.๕ ข้อมูลเขตพื้นที่ป่าสงวน ป่าอนุรักษ์ ป่าชุมชน และข้อมูลพื้นที่ริมทาง

(๑) ป่าสงวนแห่งชาติ จำนวน ๙ แห่ง ได้แก่

(๑.๑) ป่าสงวนแห่งชาติป่าเขาเขียว ตั้งอยู่ในท้องที่ตำบลบางพระ อำเภอศรีราชา ตำบลหนองขี้ซาก ตำบลบ้านบึง ตำบลคลองกิ่ว อำเภอบ้านบึง และตำบลหนองรี ตำบลหนองข้างคอก อำเภอเมืองชลบุรี เนื้อที่ ๕๕,๖๒๕ ไร่

(๑.๒) ป่าสงวนแห่งชาติป่าเขาชมภู ตั้งอยู่ในท้องที่ตำบลคลองกิ่ว อำเภอบ้านบึง และตำบลหนองขาม อำเภอศรีราชา เนื้อที่ ๒๘,๕๘๙ ไร่

(๑.๓) ป่าสงวนแห่งชาติป่าเขาพุด ตั้งอยู่ในท้องที่ตำบลเหมือง อำเภอเมืองชลบุรี และตำบลบางพระ อำเภอศรีราชา เนื้อที่ ๕,๔๘๒ ไร่

(๑.๔) ป่าสงวนแห่งชาติป่าเขาเรือแตก ตั้งอยู่ในท้องที่ตำบลคลองกิ่ว อำเภอบ้านบึง และตำบลเขาคันทร่ง อำเภอศรีราชา เนื้อที่ ๑,๕๐๐ ไร่

(๑.๕) ป่าเขาหินดาด และป่าเขาไผ่ ตั้งอยู่ในท้องที่ตำบลหนองอิรุณ อำเภอบ้านบึง เนื้อที่ ๒,๑๒๕ ไร่

(๑.๖) ป่าสงวนแห่งชาติ ป่าคลองตะเคียน ตั้งอยู่ในท้องที่ตำบลบ่อทอง อำเภอบ่อทอง เนื้อที่ ๓๗๘,๗๕๐ ไร่

(๑.๗) ป่าสงวนแห่งชาติป่าแดง และป่าชุมชนกลาง ตั้งอยู่ในท้องที่ตำบลคลองกิ่ว อำเภอบ้านบึง และตำบลคลองพลู อำเภอหนองใหญ่ เนื้อที่ ๑๖๐,๖๒๕ ไร่

(๑.๘) ป่าสงวนแห่งชาติท่าบุญมี และป่าบ่อทอง ตั้งอยู่ในท้องที่ตำบลท่าบุญมี อำเภอเกาะจันทร์ ตำบลบ่อทอง อำเภอบ่อทอง ตำบลสระสีเหล็ก ตำบลหนองปรือ ตำบลหนองเหียง และตำบลหัวถนน อำเภอพนัสนิคม เนื้อที่ ๑๗๐,๖๒๕ ไร่

(๑.๙) ป่าสงวนแห่งชาติป่าบางละมุง ตั้งอยู่ในท้องที่ตะเคียนเตี้ย ตำบลเขาไม้แก้ว ตำบลโป่ง และตำบลห้วยใหญ่ อำเภอบางละมุง และตำบลสัตหีบ อำเภอสัตหีบ เนื้อที่ ๑๐๓,๐๗๕ ไร่

ป่าสงวนแห่งชาติ จำนวน 9 ป่า

- 1.ป่าบางละมุง
- 2.ป่าเขาเขียว
- 3.ป่าท่าบุญมี-บ่อทอง
- 4.ป่าคลองตะเคียน
- 5.ป่าแดง-ชุมชนกลาง
- 6.ป่าเขาชมภู
- 7.ป่าเขาพุด
- 8.ป่าเขาหินดาด-เขาไผ่
- 9.ป่าเขาเรือแตก

ป่าไม้ถาวร - ป่า

เขตรักษาพันธุ์สัตว์ป่า 1 แห่ง คือ

-เขตรักษาพันธุ์สัตว์ป่า เขาเขียว-เขาชมภู

รวมทั้งได้รับคิดชอบ เนื้อที่ 213,887.859 ไร่



รูปภาพที่ ๓ : แผนที่แสดงแนวเขตป่าสงวนแห่งชาติท้องที่จังหวัดชลบุรี

(๒) เขตรักษาพันธุ์สัตว์ป่า จำนวน ๒ แห่ง ได้แก่

(๒.๑) เขตรักษาพันธุ์สัตว์ป่าเขาเขียว-เขาชมภู่ เนื้อที่ ๙๐,๔๓๘ ไร่

(๒.๒) เขตรักษาพันธุ์สัตว์ป่าเขาอ่างฤๅไน เนื้อที่ ๖๗๔,๓๕๒ ไร่ อยู่ในพื้นที่รอยต่อของ ๕ จังหวัด โดยมีพื้นที่ในเขตจังหวัดชลบุรี ๓๘๘,๓๗๕ ไร่

(๓) เขตห้ามล่าสัตว์ป่า จำนวน ๒ แห่ง ได้แก่

(๓.๑) เขตห้ามล่าสัตว์ อ่างเก็บน้ำบางพระ เนื้อที่ ๑๑,๖๐๐ ไร่

(๓.๒) เขตห้ามล่าสัตว์ป่าเขาชีโอน เนื้อที่ ๒,๒๙๙ ไร่

(๔) วนอุทยาน จำนวน ๑ แห่ง คือ วนอุทยานน้ำตกเขาเจ้าบ่อทอง เนื้อที่ ๑๙,๔๗๓ ไร่

(๕) สวนรุกขชาติ จำนวน ๑ แห่ง คือ สวนรุกขชาติหนองตาอยู่ เนื้อที่ ๔๘๓ ไร่

(๖) พื้นที่ป่าชายเลน ๔๑,๓๑๓ ไร่

(๗) พื้นที่ป่าชุมชน (ภาคผนวก ง)

(๘) พื้นที่ทางหลวงแผ่นดิน ทางหลวงชนบท และทางหลวงท้องถิ่น (อบจ.ชลบุรี) ประกอบด้วย

ทางหลวงแผ่นดินในการควบคุมของแขวงทางหลวงชลบุรีที่ ๑ รวมระยะทาง ๓๙๐.๒ กิโลเมตร แขวงทางหลวงชลบุรีที่ ๒ รวมระยะทาง ๓๖๔.๙ กิโลเมตร ทางหลวงชนบทในการควบคุมของแขวงทางหลวงชนบทชลบุรี รวมระยะทาง ๖๐๗.๘ กิโลเมตร และทางหลวงท้องถิ่นในการควบคุมขององค์การบริหารส่วนจังหวัดชลบุรี รวมระยะทาง ๔๔๙.๖ กิโลเมตร และมีถนนทางหลวงแผ่นดินที่ผ่านจังหวัดชลบุรี จำนวน ๘ สาย ดังนี้

(๘.๑) ทางหลวงแผ่นดินหมายเลข ๓ (ถนนสุขุมวิทเลียบชายฝั่งทะเลหรือชลบุรีสายเก่า) เป็นทางหลวงแผ่นดินชนิด ๒ - ๔ ช่องจราจร เป็นสายหลักเชื่อมโยงภาคกลางกับภาคตะวันออก เริ่มจากบางนาผ่านจังหวัดสมุทรปราการ ฉะเชิงเทรา ชลบุรี (สัตหีบ) ระยอง (แกลง) จันทบุรี ตราด ระยะทาง ๓๘๕ กิโลเมตร

(๘.๒) ทางหลวงพิเศษระหว่างเมืองหมายเลข ๗ เป็นทางหลวงพิเศษระหว่างเมืองสายแรกของประเทศไทย เริ่มต้นจากถนนศรีนครินทร์ กรุงเทพมหานคร ปัจจุบันสิ้นสุดที่เมืองพัทยา ระยะทาง ๑๒๖ กิโลเมตร

(๘.๓) ทางพิเศษบูรพาวิถี เป็นทางยกระดับขนาด ๖ ช่องจราจร มีแนวสายทางเริ่มที่ปลายทางพิเศษเฉลิมมหานคร เส้นทางมุ่งไปทางทิศตะวันออก ผ่านอำเภอบางปะกง แล้วไปสิ้นสุดที่อำเภอเมืองชลบุรี ทางพิเศษสายนี้มีทางแยกไปสู่ท่าอากาศยานสุวรรณภูมิได้ ระยะทาง ๕๕ กิโลเมตร

(๘.๔) ทางหลวงแผ่นดินหมายเลข ๓๔๔ เป็นทางหลวงแผ่นดินชนิด ๔ ช่องจราจรตลอดสาย เชื่อมต่อเส้นทางหลวงแผ่นดินหมายเลข ๓ และทางหลวงพิเศษระหว่างเมืองหมายเลข ๗ ที่จังหวัดชลบุรี ก่อสร้างขึ้นเพื่อย่นระยะทางจากจังหวัดชลบุรีไปสู่จังหวัดจันทบุรีและจังหวัดตราดโดยไม่ผ่านตัวเมืองระยอง

(๘.๕) ทางหลวงแผ่นดินหมายเลข ๓๓๑ เป็นทางหลวงแผ่นดินชนิด ๒ - ๔ ช่องจราจร เริ่มจากทางหลวงแผ่นดินหมายเลข ๓๐๔ (ฉะเชิงเทรา - กบินทร์บุรี) ที่อำเภอพนมสารคาม จังหวัดฉะเชิงเทรา ผ่านอำเภอบางพลีใหญ่ เข้าสู่จังหวัดชลบุรี ตั้งแต่ อำเภอบ้านฉาง อำเภอบ่อทอง อำเภอบ้านบึง แยกเข้านิคมอุตสาหกรรมบึงทอง อำเภอสัตหีบ และผ่านอำเภอบางละมุงตัดกับทางหลวงแผ่นดินหมายเลข ๓๖ (แยกกระเทียม - ระยอง) สิ้นสุดที่ทางหลวงแผ่นดินหมายเลข ๓ (ถนนสุขุมวิท) ที่ ตำบลพลูดาวหลวง อำเภอสัตหีบ จังหวัดชลบุรี ระยะทาง ๑๓๔ กิโลเมตร

(๘.๖) ทางหลวงแผ่นดินหมายเลข ๓๓๒ เริ่มจากทางหลวงแผ่นดินหมายเลข ๓ ที่อำเภอสัตหีบไปตัดกับทางหลวงแผ่นดินหมายเลข ๓๓๑ และบรรจบกับทางหลวงแผ่นดินหมายเลข ๓ ในอำเภอบ้านฉาง จังหวัดระยอง เป็นทางเลี่ยงเมืองของอำเภอสัตหีบ ระยะทาง ๑๓ กิโลเมตร

(๘.๗) ทางหลวงแผ่นดิน...



(๑๐) แผนที่แสดงพื้นที่ป่าไม้ในส่วนรับผิดชอบของสำนักบริหารพื้นที่อนุรักษ์ที่ ๒ (ศรีราชา)

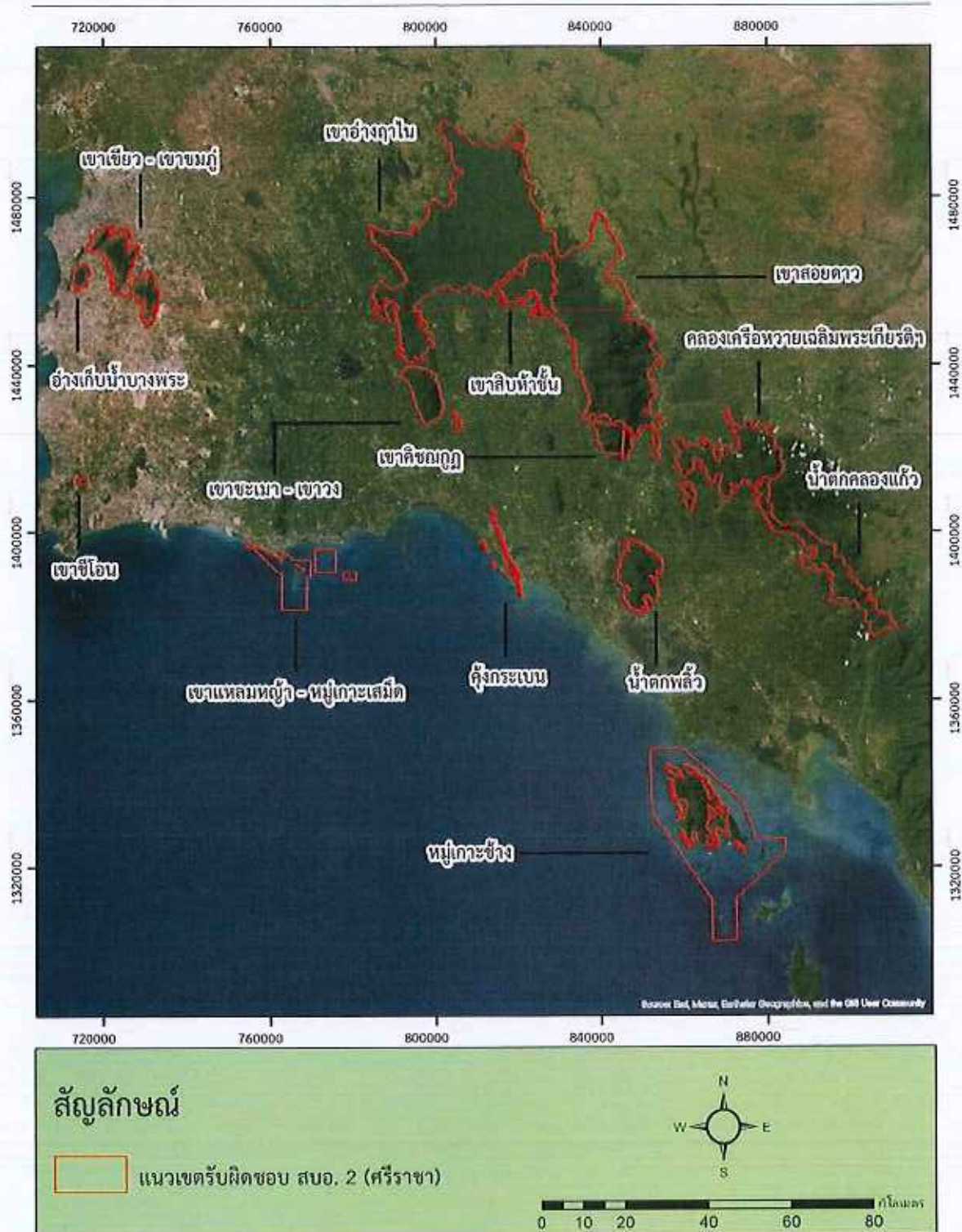

รูปภาพที่ ๕ : แผนที่แสดงพื้นที่ป่าไม้ในส่วนรับผิดชอบของสำนักบริหารพื้นที่อนุรักษ์ที่ ๒ (ศรีราชา)

๑.๑.๖ สถานีตรวจวัดคุณภาพอากาศ จำนวน ๓ สถานี ได้แก่

- (๑) สถานีสำนักงานสิ่งแวดล้อมภาคที่ ๑๓ ตำบลบ้านสวน อำเภอเมืองชลบุรี
- (๒) สถานีสนามกีฬาเทศบาลนครแหลมฉบัง ตำบลทุ่งสุขลา อำเภอศรีราชา
- (๓) สถานีโรงพยาบาลส่งเสริมสุขภาพตำบลบ้านเขาหิน ตำบลปลอิวิน อำเภอศรีราชา



สำนักงานสิ่งแวดล้อม ภาคที่ ๑๓  
 รูปภาพที่ ๖



สนามกีฬาเทศบาลนครแหลมฉบัง  
 รูปภาพที่ ๗



รพ.ส่งเสริมสุขภาพตำบลบ้านเขาหิน  
 รูปภาพที่ ๘

๑.๑.๗ สถานีโทรมาตร กรม ปก. (ตรวจวัดคุณภาพอากาศ) จำนวน ๘ สถานี ได้แก่

- (๑) ที่ทำการชุมชนเกาะล้าน ตำบลนาเกลือ อำเภอบางละมุง
- (๒) ศูนย์ป้องกันและบรรเทาสาธารณภัยเกาะล้าน ตำบลนาเกลือ อำเภอบางละมุง
- (๓) ศูนย์กู้ภัยทางทะเลและชายฝั่งวงศ์อมตย์ หมู่ ๕ ตำบลนาเกลือ อำเภอบางละมุง
- (๔) ศูนย์ประสานงานการช่วยเหลือผู้ประสบภัยทางทะเล หมู่ ๑ ตำบลนาเกลือ อำเภอบางละมุง
- (๕) สวนเฉลิมพระเกียรติ ร.๙ ชายทะเลบางพระ หมู่ ๑ ตำบลบางพระ อำเภอศรีราชา
- (๖) สนามฟุตบอล หมู่ ๑ ตำบลท่าเทววงษ์ อำเภอเกาะสีชัง
- (๗) อาคารเอนกประสงค์เกาะขามใหญ่ ตำบลท่าเทววงษ์ อำเภอเกาะสีชัง
- (๘) หาดถ้ำพัง หมู่ ๓ ตำบลท่าเทววงษ์ อำเภอเกาะสีชัง

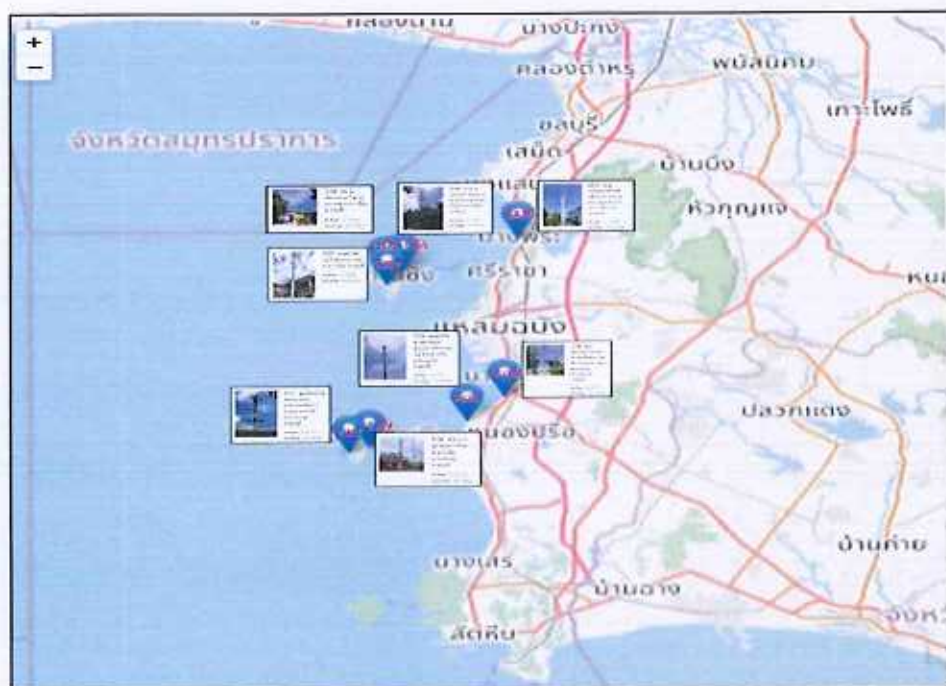

รูปภาพที่ ๙ : แสดงสถานีโทรมาตร กรม ปก. ที่ตั้งอยู่ในพื้นที่จังหวัดชลบุรี

**๑.๒ สถานการณ์เฉพาะ**

ประเทศไทยเริ่มเข้าสู่ฤดูหนาว ตั้งแต่วันที่ ๓ พฤศจิกายน ๒๕๖๗ ลักษณะอากาศดังกล่าว ทำให้สภาพอากาศของประเทศไทยเกิดความแห้งแล้งและมีลมกระโชกแรง จึงเป็นปัจจัยเสี่ยงที่จะเกิดไฟป่า หมอกควัน และฝุ่นละอองขนาดเล็ก (PM<sub>2.5</sub>) อีกทั้งในช่วงฤดูหนาวจนถึงฤดูร้อนของทุกปี จะเกิดสถานการณ์ฝุ่นละอองขนาดเล็ก (PM<sub>2.5</sub>) มีค่าเกินมาตรฐานในหลายพื้นที่ โดยสถานการณ์ดังกล่าวมีสาเหตุการเกิดทั้งโดยธรรมชาติ และจากกิจกรรมของมนุษย์ อาทิ การคมนาคมขนส่ง การเผาในที่โล่ง การเกิดไฟป่า กระบวนการทางอุตสาหกรรม การก่อสร้าง และหมอกควันข้ามแดน ประกอบกับสภาพทางอุตุนิยมวิทยา รวมทั้งสภาพภูมิประเทศในบางพื้นที่ของประเทศไทย โดยเฉพาะในช่วงที่ลมสงบ ส่งผลให้ระดับเพดานการลอยตัวของอากาศต่ำลง การระบายอากาศไม่ดี จึงทำให้เกิดการสะสมของฝุ่นละอองในบรรยากาศเพิ่มสูงขึ้นในบางช่วงเวลาในหลายพื้นที่ ส่งผลกระทบโดยตรงต่อสุขภาพประชาชน คุณภาพสิ่งแวดล้อม และบรรยากาศของการท่องเที่ยวเป็นอย่างมาก

ในรอบปีที่ผ่านมา จังหวัดชลบุรี ประสบปัญหาไฟป่า ตั้งแต่เดือนธันวาคม ๒๕๖๖ - กุมภาพันธ์ ๒๕๖๗ จำนวน ๓๔ ครั้ง พื้นที่เสียหายรวม ๒๗๓.๕ ไร่ และประสบปัญหาค่าฝุ่นละอองขนาดเล็ก (PM<sub>2.5</sub>) สูงเกินค่ามาตรฐานในช่วงเดือนมกราคม ๒๕๖๗

**๑.๒.๑ สถิติการเกิดไฟป่า ๕ ปีย้อนหลัง**

ตารางที่ ๓ : สถิติการเกิดไฟป่า ๕ ปีย้อนหลัง

ปีงบประมาณ	จำนวนครั้ง	หมู่บ้าน (จำนวน)	ตำบล (จำนวน)	อำเภอ (จำนวน)	พื้นที่เสียหาย(ไร่)
๒๕๖๗	๓๔	๑๔	๘	๔	๒๗๓.๕
๒๕๖๖	๓๗	๑๔	๗	๓	๓๔๙
๒๕๖๕	๓๑	๑๐	๖	๓	๓๙๔
๒๕๖๔	๕๔	๑๒	๖	๓	๖๑๔
๒๕๖๓	๖๓	๒๒	๙	๔	๕๕๕

๑.๒.๒ สถิติข้อมูลค่าฝุ่นละอองขนาดเล็ก (PM<sub>๒.๕</sub>) เกินเกณฑ์มาตรฐานในจังหวัดชลบุรี (ภาคผนวก ค)

๑.๒.๓ ข้อมูลพื้นที่เสี่ยงไฟป่าจังหวัดชลบุรี (ภาคผนวก จ)

**๒. ขอบเขตสาธารณภัย**

“สาธารณภัย” หมายความว่า อัคคีภัย वादภัย อุทกภัย ภัยแล้ง โรคระบาดในมนุษย์ โรคระบาดสัตว์ โรคระบาดสัตว์น้ำ การระบาดของศัตรูพืช ตลอดจนภัยอื่น ๆ อันมีผลกระทบต่อสาธารณสุข ไม่ว่าจะเกิดจากธรรมชาติ มีผู้ทำให้เกิดขึ้น อุบัติเหตุ หรือเหตุอื่นใด ซึ่งก่อให้เกิดอันตรายแก่ชีวิต ร่างกายของประชาชน หรือความเสียหายแก่ทรัพย์สินของประชาชน หรือของรัฐ และหมายความรวมถึงภัยทางอากาศ และการก่อวินาศกรรมด้วย

“ภัยจากไฟป่าและหมอกควัน (Forest Fire and Smoke)” เป็นภัยที่มักเกิดขึ้นในป่าธรรมชาติหรือสวนป่า แล้วลุกลามไปได้โดยอิสระปราศจากการควบคุม ตลอดจนเป็นผลให้ฝุ่นควันและอนุภาคแขวนลอยในบรรยากาศ มีปริมาณมากภายใต้กระแสลมอ่อนและอากาศ สามารถลอยตัวสูงขึ้นไปในบรรยากาศชั้นบนได้ สถานการณ์ไฟป่าและหมอกควันส่งผลกระทบต่อสุขภาพ คุณภาพชีวิต และสิ่งแวดล้อม ตลอดจนสภาพเศรษฐกิจโดยรวมของประเทศ

“ภัยจากมลพิษทางอากาศประเภท PM<sub>2.5</sub> (Particulate Matter: PM)” เป็นเหตุการณ์ที่มลพิษทางอากาศประเภทฝุ่นละอองขนาดไม่เกิน ๒.๕ ไมครอน หรือ PM<sub>2.5</sub> ที่มีแหล่งกำเนิดมาจากเหตุการณ์ทางธรรมชาติหรือจากกิจกรรมของมนุษย์และเกิดการสะสมในบรรยากาศทำให้ PM<sub>2.5</sub> ปกคลุมพื้นที่อยู่อาศัยของประชาชนจนมีความเสี่ยงทำให้เกิดผลกระทบต่อสุขภาพของประชาชนจำนวนมาก

ปัจจุบันฝุ่นละอองขนาดไม่เกิน ๒.๕ ไมครอน (PM<sub>2.5</sub>) เป็นภัยด้านสิ่งแวดล้อมที่คุกคามสุขภาพของประชาชน โดยเฉพาะในประชาชนกลุ่มเสี่ยง ทั้งเด็ก หญิงตั้งครรภ์ ผู้สูงอายุ และผู้มีโรคประจำตัว เช่น โรคระบบทางเดินหายใจ หอบหืด เป็นต้น ซึ่งสถานการณ์ดังกล่าวส่งผลกระทบต่อสุขภาพของประชาชนทุกกลุ่ม ทั้งในระยะสั้นและระยะยาว

### ๓. เป้าหมาย

เพื่อเพิ่มประสิทธิภาพการป้องกันและแก้ไขปัญหาภัยจากไฟฟ้า หมอกควัน และฝุ่นละอองขนาดเล็ก (PM<sub>2.5</sub>) รวมทั้งการให้ความช่วยเหลือและบรรเทาความเดือดร้อนให้แก่ผู้ประสบภัย เป็นไปด้วยความรวดเร็ว มีประสิทธิภาพ ทัวถึง และทันต่อเหตุการณ์

### ๔. วัตถุประสงค์

เพื่อเป็นกรอบแนวทางการดำเนินการป้องกันและลดความเสี่ยงภัยจากไฟฟ้า หมอกควัน และฝุ่นละอองขนาดเล็ก (PM<sub>2.5</sub>) ให้หน่วยงานที่เกี่ยวข้องกับการให้ความช่วยเหลือผู้ประสบภัยอย่างเป็นระบบ มีข้อมูลรายละเอียดที่ครอบคลุม ชัดเจน ถูกต้อง สามารถปฏิบัติหน้าที่ให้บังเกิดผลได้อย่างแท้จริง

### ๕. การกิจ

๕.๑ กองอำนวยการป้องกันและบรรเทาสาธารณภัยจังหวัดชลบุรี (กอปก.จ.ชลบุรี) ทำหน้าที่อำนวยการ ควบคุม สนับสนุน และประสานการปฏิบัติการป้องกันและบรรเทาสาธารณภัยในพื้นที่รับผิดชอบ โดยมีผู้ว่าราชการจังหวัด เป็นผู้อำนวยการจังหวัด มีอำนาจหน้าที่ ดังนี้

๕.๑.๑ จัดทำแผนปฏิบัติการฯ ให้สอดคล้องกับแผนการป้องกันและบรรเทาสาธารณภัยจังหวัด

๕.๑.๒ กำหนดแนวทางการเตรียมความพร้อม เพื่อลดความเสี่ยงจากสาธารณภัย ดำเนินการ/รับมือกับสาธารณภัยของกองอำนวยการป้องกันและบรรเทาสาธารณภัยจังหวัด อำเภอ และองค์กรปกครองส่วนท้องถิ่นในพื้นที่

๕.๑.๓ เฝ้าระวัง ติดตาม ประเมิน และวิเคราะห์สถานการณ์สาธารณภัย เมื่อเกิดหรือใกล้จะเกิดสาธารณภัยในระดับ ๒ ให้เสนอผู้อำนวยการจังหวัด จัดตั้งศูนย์บัญชาการเหตุการณ์จังหวัดขึ้น เพื่อเผชิญเหตุสาธารณภัยในพื้นที่

๕.๑.๔ รวบรวมและจัดทำคลังข้อมูลทรัพยากร ในการป้องกันและบรรเทาสาธารณภัย

๕.๑.๕ ประสานความร่วมมือกับหน่วยงานต่าง ๆ ภาคเอกชน และจังหวัดข้างเคียง โดยให้และรับการสนับสนุนทรัพยากร เพื่อช่วยเหลือในการป้องกันและบรรเทาสาธารณภัย

๕.๒ กองอำนวยการป้องกันและบรรเทาสาธารณภัยอำเภอ (กอปภ.อ.) ทำหน้าที่อำนวยการ ควบคุม สนับสนุน และประสานการปฏิบัติกับองค์กรปกครองส่วนท้องถิ่นในเขตพื้นที่รับผิดชอบ ในการป้องกัน และบรรเทาสาธารณภัย และปฏิบัติงานตามที่ผู้ว่าราชการจังหวัดหรือกองอำนวยการป้องกันและบรรเทา สาธารณภัยจังหวัดมอบหมาย โดยมีนายอำเภอเป็นผู้ว่าราชการอำเภอ มีอำนาจหน้าที่ ดังนี้

๕.๒.๑ จัดทำแผนการป้องกันและบรรเทาสาธารณภัยอำเภอ และแผนที่เกี่ยวข้อง เพื่ออำนวยการ และสนับสนุนการปฏิบัติในการป้องกันและบรรเทาสาธารณภัยขององค์กรปกครองส่วนท้องถิ่น ตามแผน การป้องกันและบรรเทาสาธารณภัยจังหวัด

๕.๒.๒ กำหนดแนวทางปฏิบัติเพื่อลดความเสี่ยงจากสาธารณภัย การเตรียมพร้อมรับมือกับ สาธารณภัย และการฟื้นฟูของกองอำนวยการป้องกันและบรรเทาสาธารณภัยอำเภอ และกองอำนวยการ ป้องกันและบรรเทาสาธารณภัยองค์กรปกครองส่วนท้องถิ่นแห่งพื้นที่

๕.๒.๓ เฝ้าระวัง ติดตาม ประเมิน และวิเคราะห์สถานการณ์สาธารณภัย เมื่อเกิดหรือคาดว่าจะเกิด สาธารณภัยขึ้นในเขตพื้นที่ให้เสนอผู้ว่าราชการอำเภอ จัดตั้งศูนย์บัญชาการเหตุการณ์อำเภอ เพื่อควบคุม และบัญชาการ รวบรวม และจัดทำคลังข้อมูลทรัพยากรในการป้องกันและบรรเทาสาธารณภัยในพื้นที่อำเภอ

๕.๒.๔ ปฏิบัติหน้าที่อื่นใดตามที่ผู้ว่าราชการจังหวัด และ/หรือกองอำนวยการป้องกันและบรรเทา สาธารณภัยจังหวัดมอบหมาย

๕.๓ กองอำนวยการป้องกันและบรรเทาสาธารณภัยเทศบาล (กอปภ.ท./ทม./ทต.) ทำหน้าที่ อำนวยการ ควบคุม ปฏิบัติการป้องกันและบรรเทาสาธารณภัย และเป็นหน่วยเผชิญเหตุเมื่อเกิดสาธารณภัย พร้อมทั้งจัดทำแผนการป้องกันและบรรเทาสาธารณภัยเทศบาล (ระดับเผชิญเหตุการณ์) ช่วยเหลือผู้ว่าราชการ จังหวัดและผู้ว่าราชการอำเภอ ตามที่ได้รับมอบหมาย พร้อมทั้งสนับสนุนการป้องกันและบรรเทาสาธารณภัย ให้องค์กรปกครองส่วนท้องถิ่นซึ่งมีพื้นที่ติดต่อกับหรือใกล้เคียง หรือ เขตพื้นที่อื่นเมื่อได้รับการร้องขอ โดยมี นายกเทศมนตรี เป็นผู้อำนวยการท้องถิ่น

๕.๔ กองอำนวยการป้องกันและบรรเทาสาธารณภัยองค์การบริหารส่วนตำบล (กอปภ.อบต.) ทำหน้าที่อำนวยการ ควบคุม ปฏิบัติการป้องกันและบรรเทาสาธารณภัย และเป็นหน่วยเผชิญเหตุเมื่อเกิด สาธารณภัย จัดทำแผนปฏิบัติการในการป้องกันและบรรเทาสาธารณภัยองค์การบริหารส่วนตำบล (ระดับการเผชิญเหตุการณ์) ช่วยเหลือผู้ว่าราชการจังหวัดและผู้ว่าราชการอำเภอตามที่ได้รับมอบหมาย พร้อมทั้งสนับสนุนการป้องกันและบรรเทาสาธารณภัยให้องค์กรปกครองส่วนท้องถิ่นซึ่งมีพื้นที่ติดต่อกับหรือใกล้เคียงหรือเขตพื้นที่อื่นเมื่อได้รับการร้องขอ โดยมีนายกองค์การบริหารส่วนตำบล เป็นผู้อำนวยการท้องถิ่น

๕.๕ กองอำนวยการป้องกันและบรรเทาสาธารณภัยเมืองพัทยา (กอปภ.เมืองพัทยา) ทำหน้าที่ อำนวยการ ควบคุม ปฏิบัติการป้องกันและบรรเทาสาธารณภัย และเป็นหน่วยเผชิญเหตุเมื่อเกิดสาธารณภัย จัดทำ แผนปฏิบัติการในการป้องกันและบรรเทาสาธารณภัย ช่วยเหลือผู้ว่าราชการจังหวัดและผู้ว่าราชการอำเภอ ตามที่ ได้รับมอบหมาย พร้อมทั้งสนับสนุนการป้องกันและบรรเทาสาธารณภัยให้แก่องค์กรปกครองส่วนท้องถิ่น ซึ่งมีพื้นที่ติดต่อกับหรือใกล้เคียงเมื่อได้รับการร้องขอ โดยมีนายกเมืองพัทยา เป็นผู้อำนวยการท้องถิ่น

## ๕.๖ การแบ่งมอบหน้าที่ และพื้นที่รับผิดชอบ

### ๕.๖.๑ การแบ่งมอบบุคลากร (ในกรณีสถานการณ์ส่งผลกระทบเป็นวงกว้าง)

#### (๑) คณะที่ ๑ รับผิดชอบอำเภอพานทอง อำเภอพนัสนิคม และอำเภอเกาะจันทร์

(๑.๑) รองผู้ว่าราชการจังหวัดชลบุรี (กลุ่มภารกิจด้านกิจการพิเศษ)

(๑.๒) ขนส่งจังหวัดชลบุรี

(๑.๓) ผู้อำนวยการสำนักงานทรัพยากรธรรมชาติและสิ่งแวดล้อมจังหวัดชลบุรี

(๑.๔) ผู้อำนวยการสำนักงานสิ่งแวดล้อมและควบคุมมลพิษที่ ๑๓ (ชลบุรี)

(๑.๕) ผู้อำนวยการสำนักบริหารพื้นที่อนุรักษ์ที่ ๒ (ศรีราชา)

(๑.๖) นายอำเภอในพื้นที่

(๑.๗) หัวหน้ากลุ่มงานยุทธศาสตร์และการจัดการ (สำนักงาน ปภ.จังหวัดชลบุรี)

#### (๒) คณะที่ ๒ รับผิดชอบอำเภอบ่อทอง อำเภอหนองใหญ่ อำเภอบ้านบึง

(๒.๑) รองผู้ว่าราชการจังหวัดชลบุรี (กลุ่มภารกิจด้านเศรษฐกิจ)

(๒.๒) พัฒนาการจังหวัดชลบุรี

(๒.๓) ท้องเที่ยวและกีฬาจังหวัดชลบุรี

(๒.๔) เกษตรและสหกรณ์จังหวัดชลบุรี

(๒.๕) อุตสาหกรรมจังหวัดชลบุรี

(๒.๖) นายอำเภอในพื้นที่

(๒.๗) หัวหน้าฝ่ายป้องกันและปฏิบัติการ (สำนักงาน ปภ.จังหวัดชลบุรี)

#### (๓) คณะที่ ๓ รับผิดชอบอำเภอเมืองชลบุรี อำเภอศรีราชา อำเภอเกาะสีชัง

(๓.๑) รองผู้ว่าราชการจังหวัดชลบุรี (กลุ่มภารกิจด้านความมั่นคง)

(๓.๒) ปลัดจังหวัดชลบุรี

(๓.๓) รองผู้อำนวยการรักษาความมั่นคงภายในจังหวัดชลบุรี (ฝ่ายทหาร)

(๓.๔) ผู้บังคับการตำรวจภูธรจังหวัดชลบุรี

(๓.๕) ผู้อำนวยการสถานีอุตุนิยมวิทยาชลบุรี

(๓.๖) นายอำเภอในพื้นที่

(๓.๗) หัวหน้าฝ่ายสงเคราะห์ผู้ประสบภัย (สำนักงาน ปภ.จังหวัดชลบุรี)

#### (๔) คณะที่ ๔ รับผิดชอบอำเภอบางละมุง อำเภอสัตหีบ

(๔.๑) รองผู้ว่าราชการจังหวัดชลบุรี (กลุ่มภารกิจด้านสังคม)

(๔.๒) ท้องถิ่นจังหวัดชลบุรี

(๔.๓) นายแพทย์สาธารณสุขจังหวัดชลบุรี

(๔.๔) ประชาสัมพันธ์จังหวัดชลบุรี

(๔.๕) พัฒนาสังคมและความมั่นคงของมนุษย์จังหวัดชลบุรี

(๔.๖) นายอำเภอในพื้นที่

(๔.๗) หัวหน้าฝ่ายป้องกันและปฏิบัติการ (สำนักงาน ปภ.จังหวัดชลบุรี)

๕.๖.๒ การแบ่งมอบพื้นที่หน่วยทหารในจังหวัด ให้การสนับสนุนเมื่อได้รับการร้องขอ หรือได้รับคำสั่งจากต้นสังกัด โดยให้กองอำนวยการรักษาความมั่นคงภายในจังหวัดชลบุรี เป็นหน่วยประสานการปฏิบัติ

(๑) ทหารเรือภาคที่ ๑ รับผิดชอบ อำเภอสัตหีบ อำเภอบางละมุง อำเภอศรีราชา และอำเภอเกาะสีชัง

(๒) มณฑลทหารบกที่ ๑๔ รับผิดชอบ อำเภอเมืองชลบุรี อำเภอพานทอง อำเภอพนัสนิคม อำเภอเกาะจันทร์ อำเภอบ่อทอง อำเภอหนองใหญ่ และอำเภอบ้านบึง

#### ๕.๗ ภารกิจหน้าที่

๕.๗.๑ สำนักงานป้องกันและบรรเทาสาธารณภัยจังหวัดชลบุรี ทำหน้าที่ฝ่ายเลขานุการศูนย์บัญชาการเหตุการณ์จังหวัดชลบุรี มีหน้าที่เป็นหน่วยงานหลักในการประสานการปฏิบัติการ และช่วยเหลือผู้ประสบภัย และประสานกับกรมป้องกันและบรรเทาสาธารณภัย และหน่วยงานอื่นที่เกี่ยวข้อง ในการดำเนินการป้องกันและแก้ไขปัญหาภัยจากไฟฟ้า หมอกควัน และฝุ่นละอองขนาดเล็ก (PM<sub>2.5</sub>) จัดเจ้าหน้าที่เฝ้าระวังและติดตามสภาพอากาศจากกรมอุตุนิยมวิทยา และคำเตือนจากกรมป้องกันและบรรเทาสาธารณภัย พร้อมทั้งติดตามข้อมูลในเว็บไซต์ของหน่วยงานที่เกี่ยวข้อง ได้แก่ กรมควบคุมมลพิษ (<http://air4thai.pcd.go.th>) กรมอุตุนิยมวิทยา ([www.tmd.go.th](http://www.tmd.go.th)) สำนักงานพัฒนาเทคโนโลยีอวกาศและภูมิสารสนเทศ (องค์การมหาชน) (<https://disaster.gistda.or.th>, แอปพลิเคชัน “เช็คฝุ่น”, “Faipa”) กรมป้องกันและบรรเทาสาธารณภัย ([www.disaster.go.th](http://www.disaster.go.th)) ตลอดจนติดตามสถานการณ์ผ่านแอปพลิเคชัน “Thai Disaster Alert” “THAI DISASTER ALERT” และ “DPM Alert” ตลอด ๒๔ ชั่วโมง

๕.๗.๒ สำนักงานประชาสัมพันธ์จังหวัดชลบุรี มีหน้าที่วางแผนดำเนินการ และอำนวยความสะดวกด้านข้อมูลสถานการณ์ เพื่อประชาสัมพันธ์เผยแพร่ข้อมูลข่าวสารสถานการณ์ไฟฟ้า หมอกควัน และฝุ่นละอองขนาดเล็ก (PM<sub>2.5</sub>) ที่เป็นข้อเท็จจริงและถูกต้องให้ประชาชนทราบ สร้างการรับรู้ให้กับประชาชนถึงมาตรการการบริหารจัดการของภาครัฐที่ประชาชนสามารถเข้าใจและเข้าถึงได้ง่าย รณรงค์ให้ประชาชนมีส่วนร่วมในการป้องกันและแก้ไขปัญหาไฟฟ้า หมอกควัน และฝุ่นละอองขนาดเล็ก (PM<sub>2.5</sub>)

๕.๗.๓ สำนักงานสาธารณสุขจังหวัดชลบุรี และหน่วยงานในสังกัดกระทรวงสาธารณสุข มีหน้าที่หลักในการดำเนินการป้องกันลดผลกระทบทางด้านสุขภาพ โดยจัดหน่วยแพทย์และสาธารณสุขเคลื่อนที่ เพื่อดูแลรักษาสุขภาพของประชาชน ตลอดจนสนับสนุนการจัดหาหน้ากากอนามัยสำหรับประชาชนในพื้นที่ประสบภัย และให้ความรู้ในการปฏิบัติตนอย่างเหมาะสมและถูกสุขอนามัยกับประชาชน

๕.๗.๔ ตำรวจภูธรจังหวัดชลบุรี สำนักงานขนส่งจังหวัดชลบุรี มีหน้าที่หลักในการควบคุมแหล่งกำเนิดควัน ฝุ่นละออง ที่เกิดจากยานพาหนะ และการขนส่ง เข้มงวดกวดขันตรวจจับรถยนต์ที่ปล่อยควันดำ

๕.๗.๕ สำนักงานทรัพยากรธรรมชาติและสิ่งแวดล้อมจังหวัดชลบุรี สำนักงานสิ่งแวดล้อมและควบคุมมลพิษที่ ๑๓ (ชลบุรี) มีหน้าที่หลักในการเฝ้าระวังและตรวจวัดคุณภาพอากาศ เสนอแนวทางการป้องกันการป้องกัน และควบคุมแหล่งกำเนิดมลพิษ ควัน และฝุ่นละอองขนาดเล็ก (PM<sub>2.5</sub>)

๕.๗.๖ สำนักบริหารพื้นที่อนุรักษ์ที่ ๒ (ศรีราชา) สำนักจัดการทรัพยากรป่าไม้ที่ ๙ (ชลบุรี) มีหน้าที่รับผิดชอบหลักในพื้นที่ป่าไม้ (ป่าสงวนแห่งชาติและป่าอนุรักษ์) ในการป้องกันการเกิดไฟป่า จัดทำแผนบริหารจัดการเชื้อเพลิงในพื้นที่ป่า จัดระเบียบควบคุมผู้เข้าใช้ประโยชน์พื้นที่ การบังคับใช้กฎหมาย และดำเนินคดีกับผู้กระทำผิดโดยเด็ดขาด ห้ามทำการเผา บูรณาการจัดกำลังเจ้าหน้าที่ และอาสาสมัครทำการลาดตระเวนในพื้นที่

๕.๗.๗ สำนักงานเกษตรและสหกรณ์จังหวัดชลบุรี สำนักงานเกษตรจังหวัดชลบุรี สำนักงานปศุสัตว์จังหวัดชลบุรี มีหน้าที่เป็นหน่วยรับผิดชอบหลักในพื้นที่การเกษตร ในการวางแผนป้องกันและแก้ไขปัญหาการเผาในพื้นที่เกษตรกรรม ร่วมรณรงค์งดการเผาเศษวัสดุทางการเกษตร โดยเฉพาะช่วงที่มีสถานการณ์หมอกควัน และฝุ่นละอองขนาดเล็ก (PM<sub>2.5</sub>) แนะนำแนวทางการทำเกษตรแบบไม่เผา ส่งเสริมและสนับสนุนให้เกษตรกรนำเศษวัสดุเหลือใช้ทางการเกษตรไปแปรรูปใช้ประโยชน์ หรือเพิ่มมูลค่าแทนการเผา อาทิ การโคกกลบ การผลิตปุ๋ยอินทรีย์ การแปรรูปเป็นอาหารสัตว์ การผลิตเป็นฟางอัดก้อน การผลิตเป็นเชื้อเพลิงชีวมวล ฯลฯ รวมถึงขอความร่วมมือกำนัน ผู้ใหญ่บ้าน และผู้นำชุมชน เฝ้าระวังสถานการณ์ในพื้นที่

๕.๗.๘ สถานีอุตุนิยมวิทยาชลบุรี มีหน้าที่ประมวลลักษณะอากาศ พยากรณ์อากาศ และแจ้งให้กองอำนวยการป้องกันและบรรเทาสาธารณภัยจังหวัด/อำเภอ และประชาชนทราบ

๕.๗.๙ แขวงทางหลวงชลบุรีที่ ๑ แขวงทางหลวงชลบุรีที่ ๒ และแขวงทางหลวงชนบทชลบุรี มีหน้าที่หลักในพื้นที่ริมทาง การจัดชุดเฝ้าระวังดูแลการเฝ้าริมทาง และประชาสัมพันธ์ความผิดตามกฎหมายให้ประชาชนทราบ ทั้งนี้ ให้องค์กรปกครองส่วนท้องถิ่น ควบคุมดูแลการเผาภายในชุมชน/ท้องถิ่น/หมู่บ้าน ริมถนน สายทางที่รับผิดชอบ

๕.๗.๑๐ สำนักงานพัฒนาสังคมและความมั่นคงของมนุษย์จังหวัดชลบุรี มีหน้าที่ให้ความช่วยเหลือผู้ประสบภัยในด้านการดำรงชีพ การจัดตั้งศูนย์พักพิงชั่วคราว ช่วยเหลือ และสงเคราะห์ผู้ประสบภัย โดยประสานการสนับสนุนจากองค์กรสาธารณกุศล และหน่วยงานภาคเอกชนในการช่วยเหลือการปฏิบัติงาน

๕.๗.๑๑ สำนักงานพัฒนาชุมชนจังหวัดชลบุรี มีหน้าที่ให้ความรู้ถึงผลกระทบที่เกิดจากปัญหาไฟป่า หมอกควัน และฝุ่นละอองขนาดเล็ก (PM<sub>2.5</sub>) กับประชาชน เพื่อป้องกันและลดผลกระทบทางด้านสุขภาพ การปฏิบัติตนอย่างเหมาะสม ถูกสุขอนามัย ส่งเสริมการมีส่วนร่วม สร้างความตระหนักและปรับเปลี่ยนพฤติกรรมของประชาชนในการหยุดเผาในที่โล่ง พื้นที่การเกษตร และพื้นที่ชุมชน

๕.๗.๑๒ สำนักงานโยธาธิการและผังเมืองจังหวัดชลบุรี มีหน้าที่หลักในการควบคุมแหล่งกำเนิดควัน และฝุ่นละอองที่เกิดจากการก่อสร้าง

๕.๗.๑๓ สำนักงานอุตสาหกรรมจังหวัดชลบุรี และนิคมอุตสาหกรรมในเขตพื้นที่จังหวัดชลบุรี มีหน้าที่ควบคุมแหล่งกำเนิดควัน และฝุ่นละอองที่เกิดจากกระบวนการผลิตภาคอุตสาหกรรม

๕.๗.๑๔ สำนักงานเขตพื้นที่การศึกษาประถมศึกษาชลบุรี เขต ๑ - ๓ และสำนักงานเขตพื้นที่การศึกษามัธยมศึกษาชลบุรี ระยอง มีหน้าที่ให้ความรู้ถึงผลกระทบที่เกิดจากปัญหาไฟป่า หมอกควัน และฝุ่นละอองขนาดเล็ก (PM<sub>2.5</sub>) กับนักเรียน ป้องกันลดผลกระทบทางด้านสุขภาพการปฏิบัติตนอย่างเหมาะสม และถูกสุขอนามัย

๕.๗.๑๕ องค์การบริหารส่วนจังหวัดชลบุรี มีหน้าที่ในพื้นที่ริมทางที่รับผิดชอบ จัดชุดเฝ้าระวังดูแลการเฝ้าริมทาง ประชาสัมพันธ์ความผิดตามกฎหมายให้ประชาชนทราบ และให้การสนับสนุนเครื่องมือเครื่องใช้ ยานพาหนะ และอุปกรณ์ต่าง ๆ ตลอดจนบุคลากรในการป้องกันและแก้ไขภัยจากไฟป่า หมอกควัน และฝุ่นละอองขนาดเล็ก (PM<sub>2.5</sub>)

๕.๗.๑๖ มณฑลทหารบกที่ ๑๔ ทပ်เรือภาคที่ ๑ และหน่วยทหารในพื้นที่ มีหน้าที่สนับสนุนกำลังเจ้าหน้าที่ ยานพาหนะ เครื่องมือ เครื่องใช้ เพื่อการป้องกันและแก้ไขปัญหาภัยจากไฟป่า หมอกควัน และฝุ่นละอองขนาดเล็ก (PM<sub>2.5</sub>) ตามที่ได้รับการร้องขอหรือได้รับคำสั่งจากต้นสังกัด

๕.๗.๑๗ ศูนย์ป้องกันและบรรเทาสาธารณภัย เขต ๑๗ จันทบุรี มีหน้าที่สนับสนุนจังหวัด อำเภอบึงสามพัน และองค์กรปกครองส่วนท้องถิ่น เมื่อได้รับการร้องขอ ในด้านกำลังเจ้าหน้าที่ ยานพาหนะ วัสดุ อุปกรณ์ เครื่องมือ เครื่องจักรกล รวมทั้งสนับสนุนการสงเคราะห์ช่วยเหลือผู้ประสบภัย

๕.๗.๑๘ สำนักงานเหล่ากาชาดจังหวัดชลบุรี มีหน้าที่สนับสนุนการดำเนินการป้องกันและแก้ไข ปัญหาภัยจากไฟป่า หมอกควัน และฝุ่นละอองขนาดเล็ก (PM<sub>2.5</sub>) วางแผนดำเนินการ และอำนวยความสะดวก จัดหา เติร์ยมลโหิต ยา เวชภัณฑ์ วัสดุอุปกรณ์ต่าง ๆ ตลอดจนเครื่องอุปโภคบริโภค เพื่อใช้ในการบรรเทาทุกข์ การสงเคราะห์ผู้ประสบภัย เติร์ยมพร้อมในการบรรเทาทุกข์ การปฐมพยาบาล รวมทั้งให้ความรู้เกี่ยวกับการ สาธารณสุข เพื่อช่วยเหลือตนเองและผู้อื่น และสนับสนุนรักษาพยาบาลผู้ประสบภัย

๕.๗.๑๙ อำเภอบึงสามพัน องค์กรปกครองส่วนท้องถิ่น เป็นหน่วยรับผิดชอบในพื้นที่ชุมชน ควบคุม การเผาขยะ การเผาในพื้นที่ชุมชน การเผาในพื้นที่สุสาน ฝุ่นละอองจากการก่อสร้าง และกิจกรรมอื่น ๆ ในการ กำหนดกติการ่วมกันของชุมชน โดยใช้กลไกประชารัฐในการเฝ้าระวังป้องกันการเผา ดำเนินการป้องกัน และแก้ไขปัญหา กำหนดมาตรการแนวทางการควบคุมแหล่งกำเนิดควัน ฝุ่นละออง ประสานการปฏิบัติกับ สำนักงานเกษตรจังหวัดชลบุรี สำนักงานปศุสัตว์จังหวัดชลบุรี ควบคุมการเผาในที่โล่ง และการเผาในพื้นที่เกษตร

๕.๗.๒๐ ส่วนราชการอื่น ๆ ทั้งส่วนกลาง ส่วนภูมิภาค และหน่วยงานรัฐวิสาหกิจในพื้นที่ มีหน้าที่ สนับสนุนการดำเนินการป้องกันและแก้ไขปัญหาภัยจากไฟป่า หมอกควัน และฝุ่นละอองขนาดเล็ก (PM<sub>2.5</sub>) ของศูนย์บัญชาการเหตุการณ์จังหวัด และศูนย์บัญชาการเหตุการณ์อำเภอ

๕.๗.๒๑ มูลนิธิ ภาคเอกชน องค์กรสาธารณกุศล มีหน้าที่ประสานและร่วมปฏิบัติการในการ ป้องกันและบรรเทาสาธารณภัย กับกองอำนวยการป้องกันและบรรเทาสาธารณภัยแต่ละระดับ รวมทั้งในการ สนับสนุนเมื่อได้รับการร้องขอ เมื่อเกิดภัยขึ้นให้มีหน้าที่ตามที่ผู้อำนวยการเขตพื้นที่สั่งการ

๕.๗.๒๒ จิตอาสาพระราชทาน มีหน้าที่สนับสนุน จังหวัด อำเภอ และองค์กรปกครองส่วนท้องถิ่น ตามที่ได้รับมอบหมาย

**๖. การปฏิบัติ**



รูปภาพที่ ๑๐ : วงจรการจัดการความเสี่ยงจากสาธารณภัย

## ๖.๑ การปฏิบัติก่อนเกิดภัย

### ๖.๑.๑ การป้องกันและลดผลกระทบ

ให้ทุกส่วนราชการ อำเภอ องค์การปกครองส่วนท้องถิ่น และรัฐวิสาหกิจ พิจารณาดำเนินการตามอำนาจหน้าที่ ดังนี้

#### (๑) ป้องกันและลดการเกิดมลพิษที่ต้นทาง (แหล่งกำเนิด)

(๑.๑) การควบคุมการเผาในที่โล่งและพื้นที่การเกษตร ประสานการปฏิบัติกับหน่วยงานด้านการเกษตร ผู้นำชุมชน/หมู่บ้าน ประชาชนจิตอาสาและหน่วยงานที่เกี่ยวข้อง ในการวางแผนป้องกันและแก้ไขปัญหาการเผาในพื้นที่เกษตรกรรม ร่วมรณรงค์งดการเผาเศษวัสดุทางการเกษตร โดยเฉพาะช่วงที่มีสถานการณ์หมอกควัน และฝุ่นละอองขนาดเล็ก ( $PM_{2.5}$ ) แนะนำแนวทางการทำเกษตรแบบไม่เผา ส่งเสริมและสนับสนุนให้เกษตรกรนำเศษวัสดุเหลือใช้ทางการเกษตรไปแปรรูปใช้ประโยชน์ หรือเพิ่มมูลค่าแทนการเผา อาทิ การไถกลบ การผลิตปุ๋ยอินทรีย์ การแปรรูปเป็นอาหารสัตว์ การผลิตเป็นฟางอัดก้อน การผลิตเป็นเชื้อเพลิงชีวมวล ฯลฯ ทั้งนี้ สำหรับพื้นที่ที่มีความจำเป็นต้องใช้วิธีการเผา ให้ขออนุญาตองค์การปกครองส่วนท้องถิ่นในพื้นที่ก่อนการเผา โดยให้องค์กรปกครองส่วนท้องถิ่นดำเนินการตามเงื่อนไขการอนุญาตการเผาที่กำหนด และให้กำกับดูแลการเผาอย่างใกล้ชิด เพื่อป้องกันการลุกลาม

(๑.๒) การลดแหล่งกำเนิดฝุ่นควันที่เกิดจากการจราจรและขนส่ง โดยเฉพาะรถที่เป็นเครื่องยนต์ดีเซล การเข้มงวดตรวจสภาพรถยนต์ประจำปีและการตรวจจับรดควันดำ ห้ามใช้รถควันดำที่มีค่าเกินกฎหมายกำหนด การเร่งระบายนการจราจรไม่ให้มีสภาพติดขัด การรณรงค์ให้ประชาชนใช้ระบบขนส่งสาธารณะ และการเพิ่มทางเลือกในการเดินทางให้ประชาชนที่สะดวกและปลอดภัย การฉีดล้างทำความสะอาดพื้นผิวถนนอย่างต่อเนื่อง ตลอดจนดับเครื่องยนต์ขณะจอดรอ

(๑.๓) การลดแหล่งกำเนิดภาคอุตสาหกรรม ดำเนินการติดตามตรวจสอบและควบคุมการปล่อยมลพิษที่เกิดจากการเผาไหม้ ตลอดจนกิจกรรมที่ก่อให้เกิดฝุ่นละอองขนาดเล็ก ( $PM_{2.5}$ ) จากโรงงานอุตสาหกรรมให้เป็นไปตามกฎหมายอย่างเคร่งครัด

(๑.๔) การลดแหล่งกำเนิดจากการก่อสร้างอาคาร ถนน และระบบสาธารณูปโภค ดำเนินการติดตามตรวจสอบ เพื่อควบคุม และลดปริมาณฝุ่นละอองขนาดเล็ก ( $PM_{2.5}$ ) ให้ผู้ประกอบการดำเนินการควบคุมป้องกันให้ถูกต้องตามหลักวิชาการ ลดปริมาณฝุ่นละอองในอากาศโดยการฉีดพ่นละอองน้ำ การทำความสะอาดพื้นที่ถนน

(๑.๕) การควบคุมและลดมลพิษจากภาคครัวเรือน สร้างการรับรู้ และความตระหนักให้แก่ประชาชน อาทิ ส่งเสริมให้มีการตรวจสอบสภาพรถยนต์ส่วนบุคคลอย่างสม่ำเสมอ การใช้พลังงานสะอาดในครัวเรือน การใช้เตาหุงต้ม/เตาปิ้งย่าง/ถ่านปลอดมลพิษ ฯลฯ

#### (๒) การเพิ่มประสิทธิภาพการบริหารจัดการมลพิษ

(๒.๑) การเฝ้าระวัง ติดตาม และตรวจสอบคุณภาพอากาศ ให้องค์กรปกครองส่วนท้องถิ่นในพื้นที่รับผิดชอบ โดยใช้ข้อมูลจากกรมควบคุมมลพิษ และกระทรวงสาธารณสุข รวมทั้งขยายเครือข่ายเพื่อแจ้งเตือน และสร้างการรับรู้ให้กับประชาชนทราบถึงสถานการณ์ที่ถูกต้อง

(๒.๒) การจัดระเบียบการเผาตามลักษณะพื้นที่ แบ่งเป็นช่วงเวลาตามความเหมาะสม และสอดคล้องตามหลักวิชาการ เพื่อลดผลกระทบจากฝุ่นละอองเมื่อมีการเผาพร้อมกัน โดยพื้นที่การเกษตร ให้สำนักงานเกษตรและสหกรณ์จังหวัดชลบุรี สำนักงานเกษตรจังหวัดชลบุรี และสำนักงานปศุสัตว์จังหวัดชลบุรี เป็นหน่วยรับผิดชอบ สำหรับพื้นที่ป่า ให้สำนักบริหารพื้นที่อนุรักษ์ที่ ๒ (ศรีราชา) และสำนักจัดการทรัพยากรป่าไม้ที่ ๔ (ชลบุรี) โดยสนธิกำลังกับอำเภอ และองค์กรปกครองส่วนท้องถิ่นในพื้นที่

(๒.๓) ส่งเสริมการมีส่วนร่วม สร้างความตระหนัก และปรับพฤติกรรมของประชาชน ในการลดการเผาในที่โล่ง และการเผาขยะในพื้นที่ชุมชน/เมือง ประชาสัมพันธ์ชี้แจงประชาชนให้ทราบถึง อันตรายและผลกระทบจากการห้ามเผาป่า เผาเศษวัสดุการเกษตร สร้างจิตสำนึก ให้ความรู้แก่นักเรียนและเยาวชน จัดกิจกรรมอนุรักษ์ป่าไม้ สนับสนุนการปลูกป่าชุมชน และสร้างการมีส่วนร่วมอย่างยั่งยืนจากทุกภาคส่วน

(๒.๔) รณรงค์ ประชาสัมพันธ์ข้อเสนอแนะในการปฏิบัติตนให้แก่ประชาชน โดยเฉพาะ ในกลุ่มเสี่ยง (เด็ก สตรีมีครรภ์ ผู้สูงอายุ ผู้ป่วย) ในการหลีกเลี่ยงกิจกรรมกลางแจ้ง และสวมใส่หน้ากากอนามัย ผ่านช่องทางการสื่อสารต่าง ๆ ในพื้นที่ โดยประสานข้อมูลกับสำนักงานทรัพยากรธรรมชาติและสิ่งแวดล้อม จังหวัดชลบุรี สำนักงานสิ่งแวดล้อมและควบคุมมลพิษที่ ๑๓ (ชลบุรี) และสำนักงานสาธารณสุขจังหวัดชลบุรี

#### ๖.๑.๒ การเตรียมความพร้อม

(๑) กองอำนวยการป้องกันและบรรเทาสาธารณภัยจังหวัดชลบุรี ดำเนินการ ดังนี้

(๑.๑) ทบทวนและจัดทำแผนเผชิญเหตุไฟป่า หมอกควัน และฝุ่นละอองขนาดเล็ก (PM<sub>2.5</sub>) จังหวัดชลบุรี ปี ๒๕๖๗ - ๒๕๖๘ เพื่อให้ทุกหน่วยงานรับทราบแนวทางการปฏิบัติตามแผนเผชิญเหตุไฟป่า หมอกควัน และฝุ่นละอองขนาดเล็ก (PM<sub>2.5</sub>) ในพื้นที่

(๑.๒) จัดตั้งศูนย์บัญชาการเหตุการณ์จังหวัดชลบุรี ด้านไฟป่า หมอกควัน และฝุ่นละอองขนาดเล็ก (PM<sub>2.5</sub>) ปี ๒๕๖๗ - ๒๕๖๘

(๑.๓) แต่งตั้งคณะทำงานติดตามสถานการณ์ไฟป่า หมอกควัน และฝุ่นละอองขนาดเล็ก (PM<sub>2.5</sub>) จังหวัดชลบุรี ปี ๒๕๖๗ - ๒๕๖๘ ตามคำสั่งกองอำนวยการป้องกันและบรรเทาสาธารณภัย จังหวัดชลบุรี ที่ ๑ /๒๕๖๗ ลงวันที่ ๑ ธันวาคม ๒๕๖๗ เพื่อทำหน้าที่เฝ้าระวัง ติดตามสถานการณ์ ที่ส่งผลกระทบต่อปัญหาไฟป่า หมอกควัน และฝุ่นละอองขนาดเล็ก (PM<sub>2.5</sub>) ในพื้นที่ ได้แก่ การเปลี่ยนแปลง สภาพอากาศ ทิศทางลม การเกิดจุดความร้อน (Hotspot) เป็นต้น เพื่อใช้สำหรับวิเคราะห์และประเมินความเสี่ยง รวมทั้งการประยุกต์ใช้เทคโนโลยีจากหน่วยงานต่าง ๆ ในการสนับสนุนการอำนวยความสะดวก การแจ้งเตือน ประชาชน ตลอดจนเสนอความเห็นในการแก้ไขปัญหาต่อผู้ว่าราชการจังหวัดชลบุรี (ภาคผนวก ข)

(๑.๔) การแจ้งเตือนภัย ๕ ระดับ (ตามแผนป้องกันและบรรเทาสาธารณภัยแห่งชาติ พ.ศ. ๒๕๖๔ - ๒๕๗๐) โดยมอบหมายหน่วยงานทำหน้าที่ในการแจ้งเตือนระดับจังหวัด อำเภอ และองค์กรปกครองส่วนท้องถิ่น (ภาคผนวก ฉ)

(๑.๕) กระบวนการแจ้งเตือนภัยประชาชน สำนักงานป้องกันและบรรเทาสาธารณภัย จังหวัดชลบุรี ที่ทำการปกครองจังหวัดชลบุรี ประชาสัมพันธ์จังหวัดชลบุรี หน่วยสนับสนุน ได้แก่ อำเภอ/องค์กรปกครองส่วนท้องถิ่นแห่งพื้นที่ เพื่อแจ้งข่าวสารการแจ้งเตือนภัยไปยังชุมชน หมู่บ้าน ตำบล ผ่านหอกระจายข่าว รถกระจายเสียง สถานีวิทยุกระจายเสียง วิทยุชุมชน เคเบิลทีวีท้องถิ่น Social Media Facebook Line

(๒) ให้กองอำนวยการป้องกันและบรรเทาสาธารณภัยอำเภอ และกองอำนวยการป้องกันและบรรเทาสาธารณภัยเมืองพัทยา/เทศบาล/อบต. ดำเนินการ ดังนี้

(๒.๑) ทบทวนและปรับปรุงแผนเผชิญเหตุไฟฟ้า หมอกควัน และฝุ่นละอองขนาดเล็ก (PM<sub>2.5</sub>) โดยปรับปรุงข้อมูลให้เป็นปัจจุบัน อาทิ พื้นที่เสี่ยงเกิดไฟฟ้า/ฝุ่นละอองขนาดเล็ก (PM<sub>2.5</sub>) (พื้นที่ป่า พื้นที่เกษตร พื้นที่ริมทาง และพื้นที่ชุมชน/เมือง) ข้อมูลกลุ่มเปราะบาง ข้อมูลทรัพยากร และเครื่องจักรกลสาธารณภัยของหน่วยงาน เพื่อให้ทุกหน่วยงานรับทราบแนวทางการปฏิบัติตามแผนการเผชิญเหตุภัยจากไฟฟ้า หมอกควัน และฝุ่นละอองขนาดเล็ก (PM<sub>2.5</sub>) ในพื้นที่ รวมถึงซักซ้อมแนวทางการปฏิบัติตามแผนการเผชิญเหตุฯ ร่วมกับหน่วยงานที่เกี่ยวข้องอย่างต่อเนื่อง เพื่อเน้นย้ำ บทบาท หน้าที่ ตลอดจนสร้างความเข้าใจถึงกลไกการทำงานร่วมกันตามแนวทางของระบบบัญชาการเหตุการณ์ เมื่อเกิดสถานการณ์ขึ้น

(๒.๒) จัดทำคำสั่งจัดตั้งศูนย์บัญชาการเหตุการณ์อำเภอ/ ศูนย์ปฏิบัติการฉุกเฉินองค์กรปกครองส่วนท้องถิ่น ด้านไฟฟ้า หมอกควัน และฝุ่นละอองขนาดเล็ก (PM<sub>2.5</sub>) ปี ๒๕๖๗ - ๒๕๖๘ โดยมีกรมอบหมายหน้าที่รับผิดชอบให้ชัดเจน และรายงานผลการดำเนินการให้กองอำนวยการป้องกันและบรรเทาสาธารณภัยจังหวัดชลบุรีทราบ

(๒.๓) จัดทำคำสั่งแต่งตั้งคณะทำงานติดตามสถานการณ์ไฟฟ้า หมอกควัน และฝุ่นละอองขนาดเล็ก (PM<sub>2.5</sub>) ปี ๒๕๖๗ - ๒๕๖๘ เพื่อทำหน้าที่เฝ้าระวัง ติดตามสถานการณ์ที่ส่งผลต่อการเกิดปัญหาไฟฟ้า หมอกควัน และฝุ่นละอองขนาดเล็ก (PM<sub>2.5</sub>) ในพื้นที่ ได้แก่ การเปลี่ยนแปลงสภาพอากาศ ทิศทางลม การเกิดจุดความร้อน (Hotspot) เป็นต้น เพื่อใช้สำหรับวิเคราะห์และประเมินความเสี่ยงในพื้นที่

(๒.๔) เตรียมความพร้อมกำลังเจ้าหน้าที่ เครื่องมือ อุปกรณ์ เครื่องจักรกลสาธารณภัยในพื้นที่ สำหรับพื้นที่ที่มักเกิดการเผาอยู่บ่อยครั้ง ให้อำเภอประสานการปฏิบัติร่วมกับองค์กรปกครองส่วนท้องถิ่นและหน่วยงานที่เกี่ยวข้องในพื้นที่ จัดตั้งชุดเฝ้าระวัง รวมถึงการตั้งจุดตรวจ จุดสกัด ระดับพื้นที่ เพื่อลาดตระเวน ป้องปรามการลักลอบการเผาในเขตพื้นที่ป่า เขตพื้นที่การเกษตร โดยมุ่งเน้นการมีส่วนร่วมของชุมชน และประชาชนจิตอาสาให้ครอบคลุมในทุกพื้นที่

(๒.๕) จัดเตรียมพื้นที่และระบบบริการประชาชนในพื้นที่ปลอดภัย (Safety Zone) หรือห้องปลอดฝุ่นให้มีความเหมาะสม บูรณาการหน่วยงานที่เกี่ยวข้องในการจัดระบบที่พักชั่วคราวที่สามารถป้องกันและมีระบบแจ้งเตือนสถานการณ์ฝุ่นละอองขนาดเล็ก (PM<sub>2.5</sub>) พร้อมทั้งให้คำแนะนำการปฏิบัติตนที่ถูกต้อง และปลอดภัยแก่ประชาชน โดยเฉพาะกลุ่มเปราะบาง (เด็ก สตรีมีครรภ์ ผู้สูงอายุ ผู้ป่วย) ในการหลีกเลี่ยงกิจกรรมกลางแจ้ง และสวมใส่หน้ากากอนามัย ตลอดจนการบริการสาธารณสุขให้เหมาะสมตามแนวทางและมาตรการป้องกันควบคุมโรคของกระทรวงสาธารณสุข เพื่อรองรับประชาชนที่ได้รับความเดือดร้อน รวมถึงการจัดตั้งคลินิกมลพิษ

(๒.๖) เตรียมการช่วยเหลือประชาชน โดยซักซ้อมการปฏิบัติตามแผนป้องกันและบรรเทาสาธารณภัยในแต่ละพื้นที่ที่กำหนดไว้ โดยประสานและซักซ้อมหน่วยราชการ องค์กรปกครองส่วนท้องถิ่น และองค์กรเอกชนที่เกี่ยวข้อง เพื่อเตรียมการช่วยเหลือประชาชนตามแผนป้องกันและบรรเทาสาธารณภัยในเขตท้องที่ รวมทั้งเตรียมการในด้านบุคลากร วัสดุอุปกรณ์ เครื่องมือเครื่องใช้ วิทยุสื่อสาร ให้พร้อมใช้งานได้ทันที ตลอดจนจัดเตรียมสิ่งของช่วยเหลือบรรเทาทุกข์ เครื่องใช้ที่จำเป็นต่อการยังชีพ เวชภัณฑ์ ฯลฯ

(๒.๗) ประสานสาธารณสุขอำเภอ กำนัน ผู้ใหญ่บ้าน ฯลฯ ให้ดูแลประชาชนในพื้นที่อย่างใกล้ชิด โดยเฉพาะกลุ่มเสี่ยง เช่น เด็ก สตรีมีครรภ์ ผู้สูงอายุ ผู้ป่วยที่มีปัญหาสุขภาพเกี่ยวกับระบบทางเดินหายใจ เป็นต้น ร่วมกับเครือข่ายอาสาสมัครสาธารณสุขประจำหมู่บ้าน (อสม.) จิตอาสาพระราชทาน อาสาสมัครป้องกันภัยฝ่ายพลเรือน (อปพร.) พร้อมทั้งให้คำแนะนำในการดูแลสุขภาพ ตลอดจนแนวทางการปฏิบัติในการดูแลสุขภาพ เผยแพร่ประชาสัมพันธ์ผ่านหอกระจายข่าว เสียงตามสายในหมู่บ้าน วิทยุชุมชน สถานีโทรทัศน์ภูมิภาค และสื่อออนไลน์ทุกช่องทาง หรือบางพื้นที่อาจจัดรถประชาสัมพันธ์ออกประกาศเตือนประชาชนในหมู่บ้าน/ชุมชนเป็นระยะ ๆ

## ๒.๒ การจัดการในภาวะฉุกเฉิน

### ๒.๒.๑ จัดตั้งศูนย์บัญชาการเหตุการณ์อำเภอในพื้นที่เกิดเหตุ

(๑) เมื่อเกิดหรือคาดว่าจะเกิดสถานการณ์ไฟป่า หมอกควัน และฝุ่นละอองขนาดเล็ก (PM<sub>2.5</sub>) กรณีสถานการณ์ปกติ (ระดับ ๑) ในพื้นที่ ให้จัดตั้งศูนย์บัญชาการเหตุการณ์ระดับอำเภอ และศูนย์ปฏิบัติการฉุกเฉินในระดับองค์กรปกครองส่วนท้องถิ่น เพื่อให้เกิดระบบบัญชาการเหตุการณ์ และใช้เป็นศูนย์ควบคุมสั่งการและอำนวยความสะดวก สำหรับระดมสรรพกำลังและประสานการปฏิบัติระหว่างหน่วยงานต่าง ๆ ทั้งฝ่ายพลเรือน ฝ่ายทหาร องค์กรปกครองส่วนท้องถิ่น จิตอาสาพระราชทาน องค์กรสาธารณกุศล ตลอดจนภาคีเครือข่ายด้านการป้องกันและบรรเทาสาธารณภัย และปฏิบัติตามแผนป้องกันและบรรเทาสาธารณภัยเขตท้องที่ รวมถึงการรายงานสถานการณ์และผลการดำเนินการให้ผู้ว่าราชการจังหวัดชลบุรี ในฐานะผู้อำนวยการจังหวัด ทราบทุกระยะอย่างต่อเนื่องจนกว่าสถานการณ์จะยุติ และหากจำเป็นต้องขอรับการสนับสนุนให้ประสานขอรับการสนับสนุนไปยังกองอำนวยการป้องกันและบรรเทาสาธารณภัยจังหวัดชลบุรี

(๒) จัดตั้งระบบสื่อสารหลัก ระบบสื่อสารรอง และระบบสื่อสารสำรอง ร่วมกับฝ่ายทหารในพื้นที่ เพื่อบูรณาการการปฏิบัติ ตลอดจนแจ้งเตือนสถานการณ์ และสื่อสารข้อมูลการแจ้งเตือนภัยถึงประชาชนในพื้นที่อย่างรวดเร็ว ต่อเนื่อง และทั่วถึง ผ่านทุกช่องทาง ทั้งวิทยุกระจายเสียง หอกระจายข่าวท้องถิ่น สื่อสังคมออนไลน์ ฯลฯ โดยสื่อสารวิธีการขั้นตอนการปฏิบัติตนให้ปลอดภัย การดำเนินงานของภาครัฐ ตลอดจนช่องทางการขอรับความช่วยเหลือบรรเทาทุกข์จากภาครัฐและองค์กรปกครองส่วนท้องถิ่น

(๓) ให้กองอำนวยการป้องกันและบรรเทาสาธารณภัยอำเภอ/องค์กรปกครองส่วนท้องถิ่น ร่วมกับฝ่ายปกครอง และจิตอาสาพระราชทานในพื้นที่ สอดส่อง ทำความเข้าใจ และให้ความช่วยเหลือประชาชน โดยเฉพาะในกลุ่มเสี่ยง (เด็ก สตรีมีครรภ์ ผู้สูงอายุ ผู้ป่วยที่มีปัญหาสุขภาพเกี่ยวกับระบบทางเดินหายใจ) ให้หลีกเลี่ยงกิจกรรมกลางแจ้ง และสวมใส่หน้ากากอนามัย

(๔) บูรณาการการปฏิบัติร่วมกับหน่วยงานสาธารณสุขในพื้นที่ ดำเนินการแนะนำวิธีการปฏิบัติตนที่ถูกต้องในการรักษาสุขภาพของตน แจกจ่ายหน้ากากอนามัยให้แก่ประชาชนในพื้นที่ที่ได้รับผลกระทบ

(๕) จัดชุดปฏิบัติการเคลื่อนที่เร็วเข้าให้ความช่วยเหลือประชาชนด้านการดำรงชีพได้ตลอด ๒๔ ชั่วโมง เช่น ความช่วยเหลือด้านอาหาร น้ำดื่ม การรักษาพยาบาล ความช่วยเหลือด้านสุขภาวะที่พึงอุปถัมภ์ยังชีพ โดยอย่าให้เกิดความซ้ำซ้อนการปฏิบัติของแต่ละหน่วยงาน สำหรับประชาชนที่ไม่ได้อพยพออกจากพื้นที่ ให้สนับสนุนถุงยังชีพครอบครัวเรือนตามวงรอบอย่างต่อเนื่อง เพื่อให้สามารถดำรงชีวิตได้อย่างต่อเนื่อง

(๖) หากสถานการณ์ส่งผลกระทบเป็นวงกว้าง ให้ผู้อำนวยการอำเภอ กำหนดตัวบุคคลหรือหน่วยงานที่เหมาะสมรับผิดชอบภารกิจในแต่ละเขตพื้นที่ที่ประสบภัย พร้อมทั้งกำหนดสายการบังคับบัญชาที่ชัดเจนเพื่อช่วยควบคุม กำกับการปฏิบัติในภารกิจที่สำคัญ พร้อมทั้งประสานการสนับสนุนกำลังพล อุปกรณ์ยานพาหนะจากหน่วยทหารในพื้นที่ เพื่อเร่งให้ความช่วยเหลือประชาชนตามแผนเผชิญเหตุไฟป่า หมอกควัน และฝุ่นละอองขนาดเล็ก (PM<sub>2.5</sub>) สำหรับการปฏิบัติการในพื้นที่ที่มีความเสี่ยงอันตราย ให้คำนึงถึงความปลอดภัยของเจ้าหน้าที่ผู้ปฏิบัติงาน ตลอดจนอาสาสมัครที่เข้ามามีส่วนร่วมร่วมกับภาครัฐ และจัดให้มีวัสดุอุปกรณ์ส่วนบุคคลที่มีความเหมาะสมในการปฏิบัติงาน การดูแลด้านสวัสดิการ และค่าใช้จ่ายในการปฏิบัติงานให้เป็นไปตามระเบียบหลักเกณฑ์ที่กำหนด

(๗) กรณีเกิดสถานการณ์ไฟป่าในพื้นที่ภูเขาสูงหรือพื้นที่เข้าถึงยากไม่สามารถปฏิบัติการทางภาคพื้นได้ ทำให้เกิดมลภาวะทางอากาศเป็นวงกว้าง และ/หรือประชาชนได้รับผลกระทบจำนวนมาก ให้กองอำนวยการป้องกันและบรรเทาสาธารณภัยอำเภอ รายงานสถานการณ์ ให้กองอำนวยการป้องกันและบรรเทาสาธารณภัยจังหวัดทราบ เพื่อขอรับการสนับสนุนอากาศยานจากกรมป้องกันและบรรเทาสาธารณภัย

(๘) ให้ผู้อำนวยการอำเภอ/ ท้องถิ่น ในพื้นที่เกิดเหตุ ดำเนินการ ดังนี้

(๘.๑) การช่วยชีวิตผู้ประสบภัย ให้ถือว่าเป็นหน้าที่ที่สำคัญเป็นลำดับแรก

(๘.๒) เคลื่อนย้ายทรัพย์สินของประชาชน และทรัพย์สินของราชการไปไว้ในพื้นที่ข้างเคียง

(๘.๓) สำรวจความเสียหาย และให้การช่วยเหลือตามขีดความสามารถของตน กรณีที่เกินขีดความสามารถ ให้ขอรับการสนับสนุนไปยังหน่วยเหนือขึ้นไป หรือเขตท้องที่ใกล้เคียง

(๘.๔) องค์กรปกครองส่วนท้องถิ่นที่ได้รับการร้องขอการสนับสนุน ให้ส่งความช่วยเหลือในด้านต่าง ๆ เช่น กำลังเจ้าหน้าที่ เครื่องมือเครื่องใช้ วัสดุอุปกรณ์ เครื่องอุปโภคบริโภค เวชภัณฑ์ ยารักษาโรค ไปยังพื้นที่ที่เกิดเหตุได้โดยตรง

(๘.๕) ในกรณีที่ต้องอพยพประชาชน ให้เตรียมพื้นที่ และระบบรองรับการอพยพ

(๘.๖) จัดระบบการรักษาความสงบเรียบร้อย ความปลอดภัยในบริเวณพื้นที่อพยพ และการสงเคราะห์ ซึ่งอาจใช้กำลังประชาชนสนับสนุนการปฏิบัติงานตามความเหมาะสม

๖.๒.๒ ศูนย์บัญชาการเหตุการณ์จังหวัดชลบุรี/ศูนย์บัญชาการเหตุการณ์ส่วนหน้าจังหวัดชลบุรี

(๑) เมื่อได้รับรายงานจากกองอำนวยการป้องกันและบรรเทาสาธารณภัยอำเภอ และประเมินแล้วว่า สถานการณ์รุนแรง (ระดับ ๒) ให้เสนอผู้ว่าราชการจังหวัดชลบุรี/ผู้อำนวยการจังหวัด ประกาศเขตพื้นที่ประสบสาธารณภัย ประกาศเขตพื้นที่การให้ความช่วยเหลือผู้ประสบภัยพิบัติกรณีฉุกเฉิน และจัดตั้งศูนย์บัญชาการเหตุการณ์จังหวัดชลบุรี ณ ห้องประชุมสำนักงานป้องกันและบรรเทาสาธารณภัยจังหวัดชลบุรี ชั้น ๑ ศาลากลางจังหวัดชลบุรี หรือสถานที่อื่นตามความเหมาะสม โดยมีผู้ว่าราชการจังหวัดชลบุรี หรือรองผู้ว่าราชการจังหวัดชลบุรี (ผู้รับผิดชอบงานด้านการป้องกันและบรรเทาสาธารณภัย) เป็นผู้บัญชาการเหตุการณ์ มีอำนาจตัดสินใจอำนวยการแทนผู้ว่าราชการจังหวัดชลบุรี เพื่ออำนวยการ ควบคุม สั่งการ ประสานการปฏิบัติระหว่างหน่วยงาน จนกว่าสถานการณ์จะเข้าสู่ภาวะปกติ (ภาคผนวก ก)

(๒) ประสานแจ้งคณะกรรมการศูนย์บัญชาการเหตุการณ์จังหวัด ส่งเจ้าหน้าที่เข้าประจำศูนย์ฯ ณ ห้องประชุมสำนักงานป้องกันและบรรเทาสาธารณภัยจังหวัดชลบุรี ชั้น ๑ ศาลากลางจังหวัดชลบุรี หรือสถานที่อื่น ตามที่กำหนด เพื่อประสานงาน ให้คำปรึกษา แนะนำ อำนวยการ ป้องกันและแก้ไขปัญหาไฟป่า หมอกควัน และฝุ่นละอองขนาดเล็ก (PM<sub>2.5</sub>)

(๓) ปรับโครงสร้างศูนย์บัญชาการเหตุการณ์อำเภอ เป็นศูนย์บัญชาการเหตุการณ์ส่วนหน้า จังหวัดชลบุรีทันที เพื่อปฏิบัติงานตามการบัญชาการเหตุการณ์จากผู้ว่าการจังหวัด

(๔) ทุกส่วนราชการ รัฐวิสาหกิจ ภาคเอกชน องค์กรสาธารณกุศล และจิตอาสาพระราชทาน ให้ปฏิบัติตามแผนฯ และอำนาจหน้าที่ของหน่วยงาน และเข้ารายงานตัว ณ ศูนย์บัญชาการเหตุการณ์จังหวัดชลบุรี เพื่อรับมอบภารกิจ และให้รายงานการปฏิบัติให้ศูนย์บัญชาการเหตุการณ์จังหวัดชลบุรี ทราบทุกระยะ

(๕) คณะกรรมการให้ความช่วยเหลือผู้ประสบภัยพิบัติจังหวัดชลบุรี (กขภจ.ชบ) พิจารณา ให้ความช่วยเหลือผู้ประสบภัย ตามระเบียบกระทรวงการคลัง ว่าด้วยเงินอุดหนุนราชการเพื่อช่วยเหลือผู้ประสบภัยพิบัติ กรณีฉุกเฉิน พ.ศ. ๒๕๖๒ ดำเนินการอย่างต่อเนื่องจนกว่าสถานการณ์จะสิ้นสุด

#### ๖.๒.๓ การบริหารทรัพยากร เครื่องมือ เครื่องจักรกล งบประมาณ

(๑) ศูนย์บัญชาการเหตุการณ์จังหวัดชลบุรี บริหารทรัพยากรในเขตจังหวัด ทรัพยากรจาก กรมป้องกันและบรรเทาสาธารณภัย และหน่วยงานอื่นที่เกี่ยวข้อง

(๒) ศูนย์บัญชาการเหตุการณ์อำเภอ บริหารทรัพยากรในเขตอำเภอ

(๓) ศูนย์ปฏิบัติการฉุกเฉินท้องถิ่น บริหารทรัพยากรในเขตพื้นที่

#### ๖.๒.๔ การแจ้งเตือนภัย

(๑) การแจ้งเตือนภัย ให้อำเภอ และองค์กรปกครองส่วนท้องถิ่น แจ้งเตือนประชาชน ผ่านทางวิทยุกระจายเสียงประจำท้องถิ่น เสียงตามสาย หอกระจายข่าวประจำหมู่บ้าน เครือข่ายวิทยุสมัครเล่น สถานีโทรทัศน์เคเบิลทีวีท้องถิ่น รวมทั้งกำนัน ผู้ใหญ่บ้าน ผู้นำชุมชน และอาสาสมัคร

(๒) การแจ้งเตือนภัยให้ประชาชนทราบข้อมูล ข่าวสาร ข้อเสนอแนะ และการดำเนินการ ของจังหวัดอย่างต่อเนื่อง เพื่อป้องกันความตื่นตระหนกหรือข่าวสารในทางลบ การปฏิบัติการข่าวสาร (Information Operation: IO) ให้สำนักงานประชาสัมพันธ์จังหวัดชลบุรี เป็นหน่วยรับผิดชอบหลัก

๖.๒.๕ การอพยพ กรณีประชาชนได้รับผลกระทบจากสถานการณ์ไฟป่า หมอกควัน และฝุ่นละออง ขนาดเล็ก (PM<sub>2.5</sub>)

(๑) เส้นทางการอพยพ และยานพาหนะที่ใช้ ให้องค์กรปกครองส่วนท้องถิ่น แขวงทางหลวง ชลบุรีที่ ๑ แขวงทางหลวงชลบุรีที่ ๒ และแขวงทางหลวงชนบทชลบุรี สำนักงานขนส่งจังหวัดชลบุรี และหน่วยทหาร ในพื้นที่ เป็นหน่วยรับผิดชอบหลัก

(๒) จุดอพยพ จุดปลอดภัย ที่พักพิงชั่วคราว การสนับสนุนอาหาร น้ำดื่ม ยารักษาโรค และสิ่งอำนวยความสะดวก ให้อำเภอ องค์กรปกครองส่วนท้องถิ่น สำนักงานพัฒนาสังคมและความมั่นคง ของมนุษย์จังหวัดชลบุรี สำนักงานสาธารณสุขจังหวัดชลบุรี เป็นหน่วยรับผิดชอบหลัก

๖.๒.๖ การรักษาความปลอดภัย การรักษาความสงบเรียบร้อย อาชญากรรม ความมั่นคง กวดขัน ป้องกันการลักขโมย เพื่อลดการซ้ำเติมปัญหาความเดือดร้อนของประชาชน และการอำนวยความสะดวกจราจร ให้ตำรวจภูธรจังหวัดชลบุรี เป็นหน่วยรับผิดชอบหลัก

๖.๒.๗ การแพทย์และสาธารณสุข การป้องกันและควบคุมโรคและภัยสุขภาพ จากปัญหาหมอกควัน และฝุ่นละอองขนาดเล็ก (PM<sub>2.5</sub>) ได้แก่ กลุ่มโรคหัวใจและหลอดเลือด กลุ่มโรคทางเดินหายใจ กลุ่มโรคตา และกลุ่มโรคผิวหนังอักเสบ ให้ความช่วยเหลือ และดูแลผู้ป่วยที่ได้รับผลกระทบ ให้สำนักงานสาธารณสุข จังหวัดชลบุรี เป็นหน่วยรับผิดชอบหลัก

๖.๒.๘ การขอรับการสนับสนุนจากหน่วยทหารในพื้นที่

มณฑลทหารบกที่ ๑๔ ทักษะภาคที่ ๑ กองบัญชาการช่วยรบที่ ๑ กรมทหารราบที่ ๒๑ รักษาพระองค์ฯ และหน่วยทหารในพื้นที่ มีหน้าที่สนับสนุนบุคลากร ยานพาหนะ เครื่องมือเครื่องใช้ เพื่อการป้องกัน และแก้ไขปัญหาไฟป่า หมอกควัน และฝุ่นละอองขนาดเล็ก (PM<sub>2.5</sub>) ตามที่ได้รับการร้องขอหรือได้รับคำสั่งจาก ต้นสังกัด โดยให้กองอำนวยการรักษาความมั่นคงภายในจังหวัดชลบุรี เป็นหน่วยประสานการปฏิบัติ

๖.๒.๙ การขอรับการสนับสนุนจากกองอำนวยการป้องกันและบรรเทาสาธารณภัยกลาง

เมื่อเกิดเหตุไฟป่า หมอกควัน และฝุ่นละอองขนาดเล็ก (PM<sub>2.5</sub>) ที่มีผลกระทบรุนแรงกว้างขวาง จำเป็นต้องอาศัยผู้เชี่ยวชาญหรืออุปกรณ์พิเศษ ซึ่งอาจขยายเป็นบริเวณกว้างครอบคลุมพื้นที่หลายพื้นที่ กองอำนวยการป้องกันและบรรเทาสาธารณภัยจังหวัด ได้วิเคราะห์และประเมินศักยภาพในการป้องกันและบรรเทา สาธารณภัยจากเหตุที่เกิดขึ้นและจากทรัพยากรที่มีอยู่แล้วพบว่าเกินขีดความสามารถของผู้อำนวยการจังหวัด ที่จะควบคุมสถานการณ์ได้โดยลำพังหรือโดยเร็ว ให้สำนักงานป้องกันและบรรเทาสาธารณภัยจังหวัดชลบุรี ประสานการปฏิบัติกับศูนย์ป้องกันและบรรเทาสาธารณภัย เขต ๑๗ จันทบุรี กองอำนวยการป้องกันและบรรเทา สาธารณภัยกลาง หรือผ่านทางสายด่วนนิรภัย ๑๗๘๘ หรือทาง Line Official Account “ปภ.รับแจ้งเหตุ ๑๗๘๘” เพื่อขอรับการสนับสนุนจากกรมป้องกันและบรรเทาสาธารณภัย

### ๖.๓ การฟื้นฟู

เมื่อเหตุการณ์ยุติลงให้ส่วนราชการ อำเภอ และองค์กรปกครองส่วนท้องถิ่นในพื้นที่ที่เกิดเหตุ ดำเนินการบูรณาการหน่วยงานต่าง ๆ เข้าฟื้นฟูบูรณะความเสียหาย และปฏิบัติการอื่น ๆ ที่จำเป็น ดังนี้

๖.๓.๑ ให้สำรวจความเสียหายทุกด้านอย่างละเอียด ทั้งด้านชีวิตและทรัพย์สินของประชาชน และสิ่งสาธารณประโยชน์ เพื่อประโยชน์ในการให้ความช่วยเหลือ โดยจัดทำบัญชีรายชื่อผู้ประสบภัย และทรัพย์สิน ที่เสียหายไว้เป็นหลักฐาน พร้อมทั้งออกหนังสือรับรองให้ผู้ประสบภัยไว้เป็นหลักฐานในการรับการสงเคราะห์และฟื้นฟู ดำเนินการฟื้นฟูบูรณะความเสียหายเบื้องต้นโดยงบประมาณที่อยู่ในความรับผิดชอบ กรณีที่เกินขีดความสามารถ ให้ขอรับการสนับสนุนจากหน่วยเหนือตามลำดับ

๖.๓.๒ การช่วยเหลือผู้ประสบภัยที่ได้รับความเสียหายด้านพืช และปศุสัตว์ โดยสำนักงานเกษตร จังหวัดชลบุรี และสำนักงานปศุสัตว์จังหวัดชลบุรี

๖.๓.๓ การรักษาพยาบาลผู้ได้รับบาดเจ็บ และผู้ได้รับผลกระทบด้านสุขภาพ ในเขตพื้นที่เกิดเหตุ และพื้นที่ใกล้เคียง

๖.๓.๔ การจัดหาที่พักอาศัยชั่วคราว และให้ความช่วยเหลือแก่ผู้ประสบภัย ทั้งทางด้านร่างกาย และจิตใจ รวมทั้งฟื้นฟูอาชีพของผู้ประสบภัย

๖.๓.๕ การให้ความช่วยเหลือแก่ผู้ประสบภัยจากไฟฟ้า หมอกควัน และฝุ่นละอองขนาดเล็ก (PM<sub>2.5</sub>) ตามกฎหมายและระเบียบที่เกี่ยวข้อง

(๑) การให้ความช่วยเหลือผู้ประสบภัย ให้ใช้งบประมาณขององค์กรปกครองส่วนท้องถิ่น ในพื้นที่ดำเนินการช่วยเหลือตามระเบียบฯ ก่อน หลังจากนั้นจึงจะเป็นขั้นตอนการใช้งบประมาณช่วยเหลือของอำเภอ และจังหวัด ตามลำดับ

(๒) เมื่อจังหวัดประกาศเขตการให้ความช่วยเหลือผู้ประสบภัยของจังหวัด ตามระเบียบกระทรวงการคลังว่าด้วยเงินอุดหนุนราชการเพื่อช่วยเหลือผู้ประสบภัยพิบัติกรณีฉุกเฉิน พ.ศ. ๒๕๖๒ แล้ว ให้เร่งสำรวจความเสียหาย และพิจารณาให้ความช่วยเหลือผู้ประสบภัย ตามระเบียบหลักเกณฑ์และแนวทางที่กำหนดอย่างเคร่งครัด โดยให้ดำเนินการอย่างรวดเร็ว ทัวถึง เป็นธรรม และให้คำนึงถึงเหตุผล สภาพความเป็นจริง ประโยชน์ของทางราชการ ความโปร่งใส และพร้อมรับการตรวจสอบ

๖.๓.๖ แนวทางการประกาศกรณีพื้นที่ประสบภัย

(๑) การประกาศเขตพื้นที่ประสบสาธารณภัย และ/หรือประกาศเขตการให้ความช่วยเหลือผู้ประสบภัยพิบัติกรณีฉุกเฉิน (ไฟฟ้า หมอกควัน และฝุ่นละอองขนาดเล็ก (PM<sub>2.5</sub>)) จังหวัดจะประกาศฯ แยกเป็นรายอำเภอ ตำบล และหมู่บ้าน ที่มีสถานการณ์สารเคมีและวัตถุอันตรายเกิดขึ้น เพื่อให้การประเมินสถานการณ์ที่เกิดขึ้นเป็นไปอย่างถูกต้องตามข้อเท็จจริง

(๒) ข้อมูลจำนวนประชากรและครัวเรือนที่ประสบภัยให้รายงานตามความเป็นจริงที่เกิดขึ้น เฉพาะครัวเรือนที่ประสบปัญหาความเดือดร้อนเท่านั้น

(๓) ข้อมูลพื้นที่การเกษตรที่ได้รับความเสียหายแล้ว และที่คาดว่าจะเสียหายให้อำเภอ ประสานข้อมูลกับสำนักงานเกษตรอำเภอ โดยใช้ข้อมูลของสำนักงานเกษตรอำเภอเป็นหลัก

## ๗. การสนับสนุน

### ๗.๑ ด้านงบประมาณ

๗.๑.๑ งบประมาณของหน่วยงาน และองค์กรปกครองส่วนท้องถิ่น

๗.๑.๒ งบประมาณจากเงินอุดหนุนราชการตามระเบียบกระทรวงการคลังว่าด้วยเงินอุดหนุนราชการเพื่อช่วยเหลือผู้ประสบภัยพิบัติกรณีฉุกเฉิน พ.ศ. ๒๕๖๒

๗.๑.๓ การสนับสนุนสิ่งของ เงินบริจาค มูลนิธิราชประชานุเคราะห์ สภากาชาดไทย ภาคเอกชน และภาคประชาชน

### ๗.๒ การสื่อสารและโทรคมนาคม การติดต่อประสานงาน

๗.๒.๑ ฝ่ายเลขานุการกองอำนวยการป้องกันและบรรเทาสาธารณภัยจังหวัดชลบุรี (สำนักงานป้องกันและบรรเทาสาธารณภัย) โทรศัพท์/โทรสาร ๐ ๓๘๒๗ ๘๐๓๑-๒ และคลื่นวิทยุความถี่ ๑๖๑.๒๐๐ Mhz. นามเรียกขาน “ป้องกันภัยชล”

๗.๒.๒ สายด่วนตลอด ๒๔ ชั่วโมง

(๑) สายด่วน ๑๗๘๔ (กรมป้องกันและบรรเทาสาธารณภัย)

(๒) สายด่วน ๑๓๖๒ (กรมอุทยานแห่งชาติ สัตว์ป่า และพันธุ์พืช)

๗.๒.๓ สถานีควบคุมไฟฟ้าเขาเขียว โทรศัพท์ ๐๙ ๔๓๒๖ ๘๗๗๘/ ส่วนควบคุมและปฏิบัติการไฟฟ้า  
สำนักบริหารพื้นที่อนุรักษ์ที่ ๒ (ศรีราชา) โทรศัพท์ ๐๙ ๕๕๓๘ ๕๑๙๗, ๐ ๓๘๓๑ ๑๒๓๔ ต่อ ๓๕๑

๗.๒.๔ สำนักจัดการทรัพยากรป่าไม้ที่ ๙ (ชลบุรี) ส่วนจัดการป่าไม้ ฝ่ายป้องกันรักษาป่าและควบคุมไฟฟ้า  
โทรศัพท์ ๐ ๓๘๐๔ ๗๕๒๘-๓๐ ต่อ ๑๐๓

๗.๒.๕ ข่ายการติดต่อสื่อสาร วิทยุสื่อสาร และหมายเลขโทรศัพท์ฉุกเฉิน (ภาคผนวก ก)

#### ๘. ภาคผนวก

- ๘.๑ ภาคผนวก ก    สำเนาคำสั่งกองอำนวยการป้องกันและบรรเทาสาธารณภัยจังหวัดชลบุรี  
ที่ ๙ /๒๕๖๗ ลงวันที่ ๙ ธันวาคม ๒๕๖๗ เรื่อง จัดตั้งศูนย์บัญชาการเหตุการณ์  
จังหวัดชลบุรี ด้านไฟฟ้า หมอกควัน และฝุ่นละอองขนาดเล็ก (PM<sub>2.5</sub>) ปี ๒๕๖๗ - ๒๕๖๘
- ๘.๒ ภาคผนวก ข    สำเนาคำสั่งกองอำนวยการป้องกันและบรรเทาสาธารณภัยจังหวัดชลบุรี  
ที่ ๙ /๒๕๖๗ ลงวันที่ ๙ ธันวาคม ๒๕๖๗ เรื่อง แต่งตั้งคณะทำงานติดตามสถานการณ์  
ไฟฟ้า หมอกควัน และฝุ่นละอองขนาดเล็ก (PM<sub>2.5</sub>) จังหวัดชลบุรี ปี ๒๕๖๗ - ๒๕๖๘
- ๘.๓ ภาคผนวก ค    สถิติข้อมูลค่าฝุ่นละอองขนาดเล็ก (PM<sub>2.5</sub>) เกินเกณฑ์มาตรฐานในจังหวัดชลบุรี
- ๘.๔ ภาคผนวก ง    ข้อมูลพื้นที่ป่าชุมชนจังหวัดชลบุรี
- ๘.๕ ภาคผนวก จ    ข้อมูลพื้นที่เสี่ยงไฟฟ้าจังหวัดชลบุรี
- ๘.๖ ภาคผนวก ฉ    องค์กรปกครองส่วนท้องถิ่นที่รับมอบภารกิจไฟฟ้า จังหวัดชลบุรี
- ๘.๗ ภาคผนวก ช    ดัชนีคุณภาพอากาศ
- ๘.๘ ภาคผนวก ซ    ระดับการจัดการสาธารณภัย
- ๘.๙ ภาคผนวก ฌ    การแจ้งเตือนภัย
- ๘.๑๐ ภาคผนวก ฎ    โครงสร้างศูนย์บัญชาการเหตุการณ์จังหวัด/ศูนย์บัญชาการเหตุการณ์ส่วนหน้าจังหวัด
- ๘.๑๑ ภาคผนวก ฏ    ข่ายการติดต่อสื่อสาร วิทยุสื่อสาร และหมายเลขโทรศัพท์ฉุกเฉิน
- ๘.๑๒ ภาคผนวก ฐ    การแบ่งพื้นที่ของหน่วยทหารในการช่วยเหลือผู้ประสบภัยพิบัติ
- ๘.๑๓ ภาคผนวก ร    บัญชีเครื่องจักรกลสาธารณภัย ยานพาหนะ เครื่องมืออุปกรณ์ ในการป้องกัน  
และบรรเทาสาธารณภัย
- ๘.๑๔ ภาคผนวก ซ    บัญชีรายชื่อศูนย์พักพิงชั่วคราวในพื้นที่จังหวัดชลบุรี
- ๘.๑๕ ภาคผนวก ฌ    บัญชีกลุ่มเปราะบางจังหวัดชลบุรี
- ๘.๑๖ ภาคผนวก ฎ    บัญชีรายชื่อองค์กรสาธารณกุศล
- ๘.๑๗ ภาคผนวก ด    บัญชีจำนวนเจ้าหน้าที่ผู้ปฏิบัติงานด้านการป้องกันและบรรเทาสาธารณภัยของรัฐ  
และอาสาสมัคร จังหวัดชลบุรี
- ๘.๑๘ ภาคผนวก ต    แบบรายงานเหตุด่วนสาธารณภัย

๙. การแจกจ่าย

บัญชีการแจกจ่ายแผนเผชิญเหตุไฟฟ้า หมอกควัน และฝุ่นละอองขนาดเล็ก (PM<sub>2.5</sub>) จังหวัดชลบุรี  
 ปี ๒๕๖๗ - ๒๕๖๘

ลำดับที่	หน่วยงานรับแผนเผชิญเหตุฯ	จำนวน (เล่ม)
๑	ผู้ว่าราชการจังหวัดชลบุรี	๑
๒	รองผู้ว่าราชการจังหวัดชลบุรี (นายชัยพร แภภิรมย์รัตน์)	๑
๓	ทัพบเรือภาคที่ ๑	๑
๔	มณฑลทหารบกที่ ๑๔	๑
๕	กองบัญชาการช่วยรบที่ ๑	๑
๖	กองอำนวยการรักษาความมั่นคงภายในจังหวัดชลบุรี (ฝ่ายทหาร)	๑
๗	กรมทหารราบที่ ๒๑ รักษาพระองค์ฯ	๑
๘	ที่ทำการปกครองจังหวัดชลบุรี	๑
๙	ตำรวจภูธรจังหวัดชลบุรี	๑
๑๐	เหล่ากาชาดจังหวัดชลบุรี	๑
๑๑	สำนักงานจังหวัดชลบุรี	๑
๑๒	สำนักงานสาธารณสุขจังหวัดชลบุรี	๑
๑๓	สำนักงานป้องกันและบรรเทาสาธารณภัยจังหวัดชลบุรี	๑
๑๔	สำนักงานประชาสัมพันธ์จังหวัดชลบุรี	๑
๑๕	สำนักงานส่งเสริมปกครองท้องถิ่นจังหวัดชลบุรี	๑
๑๖	สำนักงานเกษตรและสหกรณ์จังหวัดชลบุรี	๑
๑๗	สำนักงานทรัพยากรธรรมชาติและสิ่งแวดล้อมจังหวัดชลบุรี	๑
๑๘	สำนักงานสิ่งแวดล้อมและควบคุมมลพิษที่ ๑๓ (ชลบุรี)	๑
๑๙	สำนักงานพัฒนาสังคมและความมั่นคงของมนุษย์จังหวัดชลบุรี	๑
๒๐	สถานีอุตุนิยมวิทยาชลบุรี	๑
๒๑	สำนักงานการท่องเที่ยวและกีฬาจังหวัดชลบุรี	๑
๒๒	สถานีวิทยุกระจายเสียงแห่งประเทศไทยจังหวัดชลบุรี	๑
๒๓	องค์การบริหารส่วนจังหวัดชลบุรี	๑
๒๔	สำนักงานพัฒนาเทคโนโลยีอวกาศ และภูมิสารสนเทศ (องค์การมหาชน)	๑
๒๕	สำนักงานเขตพื้นที่การศึกษาประถมศึกษาชลบุรีเขต ๑	๑
๒๖	สำนักงานเขตพื้นที่การศึกษาประถมศึกษาชลบุรีเขต ๒	๑
๒๗	สำนักงานเขตพื้นที่การศึกษาประถมศึกษาชลบุรีเขต ๓	๑
๒๘	สำนักงานเขตพื้นที่ศึกษามัธยมศึกษาชลบุรี ระยอง	๑
๒๙	สำนักงานอุตสาหกรรมจังหวัดชลบุรี	๑
๓๐	สำนักงานโยธาธิการและผังเมืองจังหวัดชลบุรี	๑

ลำดับที่	หน่วยงานรับแผนเผชิญเหตุฯ	จำนวน (เล่ม)
๓๑	สำนักงานขนส่งจังหวัดชลบุรี	๑
๓๒	สำนักงานเกษตรและสหกรณ์จังหวัดชลบุรี	๑
๓๓	สำนักงานปศุสัตว์จังหวัดชลบุรี	๑
๓๔	สำนักบริหารพื้นที่อนุรักษ์ที่ ๒ (ศรีราชา)	๑
๓๕	สำนักจัดการทรัพยากรป่าไม้ที่ ๙ (ชลบุรี)	๑
๓๖	แขวงทางหลวงชลบุรีที่ ๑	๑
๓๗	แขวงทางหลวงชลบุรีที่ ๒	๑
๓๘	แขวงทางหลวงชนบทชลบุรี	๑
๓๙	สำนักงานคลังจังหวัดชลบุรี	๑
๔๐	สำนักงานพัฒนาชุมชนจังหวัดชลบุรี	๑
๔๑	ป้องกันจังหวัดชลบุรี	๑
๔๒	อำเภอเมืองชลบุรี	๑
๔๓	อำเภอนันทนิคม	๑
๔๔	อำเภอบ้านบึง	๑
๔๕	อำเภอศรีราชา	๑
๔๖	อำเภอบางละมุง	๑
๔๗	อำเภอสัตหีบ	๑
๔๘	อำเภอบ่อทอง	๑
๕๐	อำเภอหนองใหญ่	๑
๕๑	อำเภอเกาะสีชัง	๑
๕๒	อำเภอเกาะจันทร์	๑
๕๓	ศูนย์ป้องกันและบรรเทาสาธารณภัยจังหวัดชลบุรี	๑
๕๔	การไฟฟ้าส่วนภูมิภาค เขต ๒ (ภาคกลาง) ชลบุรี	๑
๕๕	การประปาส่วนภูมิภาคเขต ๑ ชลบุรี	๑
๕๖	ศูนย์เทคโนโลยีสารสนเทศและการสื่อสารเขต ๒ ชลบุรี	๑
๕๗	บริษัท โทรคมนาคมแห่งชาติ จำกัด (มหาชน) สำนักงานจังหวัดชลบุรี	๑
๕๘	บริษัท โทรคมนาคมแห่งชาติ จำกัด (มหาชน) เมืองพัทยา	๑
๕๙	บริษัท โทรคมนาคมแห่งชาติ จำกัด (มหาชน) แหลมฉบัง	๑

๑๐. ผู้เสนอ/ผู้ให้ความเห็นชอบ และผู้อนุมัติ

๑๐.๑ ผู้เสนอแผนเผชิญเหตุไฟฟ้า หมอกควัน และฝุ่นละอองขนาดเล็ก (PM<sub>2.5</sub>) จังหวัดชลบุรี  
ปี ๒๕๖๗ - ๒๕๖๘

ลงนาม..........ผู้เสนอแผน  
(นายเดชา เรืองอ่อน)  
หัวหน้าสำนักงานป้องกันและบรรเทาสาธารณภัยจังหวัดชลบุรี  
กรรมการและเลขานุการ กอปก.จังหวัดชลบุรี

๑๐.๒ ผู้ให้ความเห็นชอบ แผนเผชิญเหตุไฟฟ้า หมอกควัน และฝุ่นละอองขนาดเล็ก (PM<sub>2.5</sub>) จังหวัดชลบุรี  
ปี ๒๕๖๗ - ๒๕๖๘

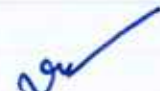
ลงนาม..........ผู้ให้ความเห็นชอบ  
(นายชัยพร แภภิรมย์รัตน์)  
รองผู้ว่าราชการจังหวัดชลบุรี  
รองผู้อำนวยการจังหวัด

๑๐.๓ ผู้อนุมัติแผนเผชิญเหตุแผนเผชิญเหตุไฟฟ้า หมอกควัน และฝุ่นละอองขนาดเล็ก (PM<sub>2.5</sub>) จังหวัดชลบุรี  
ปี ๒๕๖๗ - ๒๕๖๘

ลงนาม..........ผู้อนุมัติแผน  
(นายธวัชชัย ศรีทอง)  
ผู้ว่าราชการจังหวัดชลบุรี  
ผู้อำนวยการจังหวัด

# ภาคผนวก

ภาคผนวก ก

สำเนาคำสั่งจัดตั้งศูนย์บัญชาการเหตุการณ์จังหวัดชลบุรี ด้านไฟฟ้า หมอกควัน  
และฝุ่นละอองขนาดเล็ก (PM<sub>2.5</sub>) ปี ๒๕๖๗ - ๒๕๖๘



คำสั่งกองอำนวยการป้องกันและบรรเทาสาธารณภัยจังหวัดชลบุรี

ที่ ๘ /๒๕๖๗

เรื่อง จัดตั้งศูนย์บัญชาการเหตุการณ์จังหวัดชลบุรี  
ด้านไฟฟ้า หมอกควัน และฝุ่นละอองขนาดเล็ก (PM<sub>2.5</sub>) ปี ๒๕๖๗ - ๒๕๖๘

ด้วยในช่วงฤดูหนาวจนถึงฤดูร้อนของทุกปี ประเทศไทยจะเกิดสถานการณ์ฝุ่นละอองขนาดเล็ก (PM<sub>2.5</sub>) มีค่าเกินมาตรฐานในหลายพื้นที่ โดยสถานการณ์ดังกล่าวมีสาเหตุการเกิดทั้งโดยธรรมชาติและจากกิจกรรมของมนุษย์ อาทิ การคมนาคมขนส่ง การเผาในที่โล่ง การเกิดไฟฟ้า กระบวนการทางอุตสาหกรรม การก่อสร้าง และหมอกควันข้ามแดน ประกอบกับสภาพทางอุตุนิยมวิทยา รวมทั้งสภาพภูมิประเทศในบางพื้นที่ของประเทศ โดยเฉพาะในช่วงที่ลมสงบ ส่งผลให้ระดับเขตแดนการลอยตัวของอากาศต่ำลง การระบายอากาศไม่ดี จึงทำให้เกิดการสะสมของฝุ่นละอองในบรรยากาศเพิ่มสูงขึ้นในบางช่วงเวลาในหลายพื้นที่ส่งผลกระทบต่อสุขภาพประชาชน คุณภาพสิ่งแวดล้อม และบรรยากาศของการท่องเที่ยวเป็นอย่างมาก

เพื่อบูรณาการการปฏิบัติกับหน่วยงานที่เกี่ยวข้องทุกภาคส่วน ในการป้องกันและแก้ไขปัญหา ไฟฟ้า หมอกควัน และฝุ่นละอองขนาดเล็ก (PM<sub>2.5</sub>) ปี ๒๕๖๗ - ๒๕๖๘ ที่อาจเกิดขึ้น ตามแผนการป้องกันและบรรเทาสาธารณภัยจังหวัดชลบุรี พ.ศ. ๒๕๖๔ - ๒๕๗๐ รวมทั้งการให้ความช่วยเหลือและบรรเทาความเดือดร้อนแก่ผู้ประสบภัยเป็นไปด้วยความรวดเร็ว ทันท่วงที และทันต่อสถานการณ์ภัย อาศัยอำนาจตามความในบทที่ ๕ ยุทธศาสตร์ที่ ๒ : การจัดการในภาวะฉุกเฉินแบบบูรณาการข้อ ๕.๓ (๓) แห่งแผนการป้องกันและบรรเทาสาธารณภัยแห่งชาติ พ.ศ. ๒๕๖๔ - ๒๕๗๐ เมื่อเกิดหรือคาดว่าจะเกิดสาธารณภัยขึ้น ให้จัดตั้งศูนย์บัญชาการเหตุการณ์จังหวัด โดยมีผู้อำนวยการจังหวัด เป็นผู้ควบคุม สั่งการ และบัญชาการ เพื่อทำหน้าที่รับผิดชอบในการจัดการสาธารณภัยในพื้นที่จังหวัด จนกว่าสถานการณ์จะเข้าสู่สภาวะปกติ กองอำนวยการป้องกันและบรรเทาสาธารณภัยจังหวัดชลบุรี จึงมีรายละเอียด ข้อกำหนด องค์กรประกอบ และอำนาจหน้าที่ ดังต่อไปนี้

๑. จัดตั้งศูนย์บัญชาการเหตุการณ์จังหวัดชลบุรี ด้านไฟฟ้า หมอกควัน และฝุ่นละอองขนาดเล็ก (PM<sub>2.5</sub>) ปี ๒๕๖๗ - ๒๕๖๘ ณ ศาลากลางจังหวัดชลบุรี โดยมีผู้ว่าราชการจังหวัดชลบุรี เป็นผู้บัญชาการเหตุการณ์ โดยมีพื้นที่ปฏิบัติงาน และเจ้าหน้าที่สนับสนุนการบัญชาการเหตุการณ์ ดังต่อไปนี้

๑.๑ ศูนย์บัญชาการเหตุการณ์จังหวัดชลบุรี (EOC) ณ ห้องประชุมสำนักงานป้องกันและบรรเทาสาธารณภัยจังหวัดชลบุรี ชั้น ๑ ศาลากลางจังหวัดชลบุรี

๑.๒ ฝ่ายเลขานุการศูนย์บัญชาการเหตุการณ์จังหวัดชลบุรี (EOC) ณ สำนักงานป้องกันและบรรเทาสาธารณภัยจังหวัดชลบุรี ศาลากลางจังหวัดชลบุรี

๑.๓ ที่ปรึกษา/หรือผู้เชี่ยวชาญ ได้แก่

๑.๓.๑ ผู้บัญชาการทัพเรือภาคที่ ๑

๑.๓.๒ ผู้บัญชาการมณฑลทหารบกที่ ๑๔

๑.๓.๓ ปลัดจังหวัดชลบุรี (เลขานุการศูนย์อำนวยการจิตอาสาพระราชทาน จังหวัดชลบุรี)

มีหน้าที่ดังนี้

- (๑) ให้คำปรึกษา ให้คำแนะนำ และข้อเสนอแนะในการแก้ไขปัญหาคู่ผู้บัญชาการเหตุการณ์
- (๒) ปฏิบัติหน้าที่อื่นที่ผู้บัญชาการเหตุการณ์มอบหมาย

๑.๔ ศูนย์ประสานการปฏิบัติ ได้แก่

- ๑.๔.๑ หัวหน้ากลุ่มงานยุทธศาสตร์และการจัดการ หัวหน้า  
สำนักงานป้องกันและบรรเทาสาธารณภัยจังหวัดชลบุรี
- ๑.๔.๒ ป้องกันจังหวัดชลบุรี เจ้าหน้าที่  
ที่ทำการปกครองจังหวัดชลบุรี
- ๑.๔.๓ ผู้แทนสำนักงานทรัพยากรธรรมชาติและสิ่งแวดล้อมจังหวัดชลบุรีเจ้าหน้าที่
- ๑.๔.๔ ผู้อำนวยการกลุ่มงานอำนวยการ เจ้าหน้าที่  
สำนักงานจังหวัดชลบุรี

มีหน้าที่ดังนี้

- (๑) ประสานการปฏิบัติ ให้ข้อมูลข่าวสารที่จำเป็นเหมาะสมแก่ผู้บัญชาการเหตุการณ์
- (๒) ประสานข้อมูลกับศูนย์ข้อมูลประชาสัมพันธ์ร่วม
- (๓) แจงข้อมูลกับผู้บัญชาการเหตุการณ์ ในประเด็นที่เกี่ยวข้องกับหน่วยงานภายนอก
- (๔) ปฏิบัติหน้าที่อื่นตามที่ผู้บัญชาการเหตุการณ์มอบหมาย

๑.๕ ศูนย์ข้อมูลประชาสัมพันธ์ร่วม ได้แก่

- ๑.๕.๑ ประชาสัมพันธ์จังหวัดชลบุรี หัวหน้า
- ๑.๕.๒ ผู้อำนวยการสถานีวิทยุกระจายเสียงแห่งประเทศไทยจังหวัดชลบุรี เจ้าหน้าที่
- ๑.๕.๓ หัวหน้ากลุ่มงานยุทธศาสตร์และการจัดการ เจ้าหน้าที่  
สำนักงานป้องกันและบรรเทาสาธารณภัยจังหวัดชลบุรี

มีหน้าที่ดังนี้

- (๑) รวบรวมและแจกจ่ายข้อมูลที่เกี่ยวข้องกับเหตุการณ์ โดยผ่านการอนุมัติของผู้บัญชาการ
- (๒) ช่วยเหลือ สนับสนุน ผู้บัญชาการเหตุการณ์ในประเด็นที่เกี่ยวข้องกับการสื่อสารสาธารณะ
- (๓) ดำเนินการที่เกี่ยวกับการสื่อสารมวลชน จัดเตรียมสถานที่ กำหนดการแถลงข่าว

เหตุการณ์

ประเด็นการสัมภาษณ์

- (๔) ปฏิบัติหน้าที่อื่นตามที่ผู้บัญชาการเหตุการณ์มอบหมาย

๒. แต่งตั้งคณะกรรมการศูนย์บัญชาการเหตุการณ์จังหวัดชลบุรี ด้านไฟฟ้า หมอกควัน และฝุ่นละอองขนาดเล็ก (PM<sub>2.5</sub>) ปี ๒๕๖๗ - ๒๕๖๘ โดยมีองค์ประกอบและอำนาจหน้าที่ ดังนี้

๒.๑ คณะกรรมการส่วนอำนวยการ ประกอบด้วย

- ๒.๑.๑ รองผู้ว่าราชการจังหวัดชลบุรี ประธานกรรมการ  
ที่รับผิดชอบงานป้องกันและบรรเทาสาธารณภัย
- ๒.๑.๒ รองผู้อำนวยการรักษาความมั่นคงภายในจังหวัดชลบุรี (ฝ่ายทหาร) รองประธานกรรมการ
- ๒.๑.๓ ปลัดจังหวัดชลบุรี กรรมการ
- ๒.๑.๔ ผู้แทนผู้บัญชาการทัพเรือภาคที่ ๑ กรรมการ
- ๒.๑.๕ ผู้แทนผู้บัญชาการมณฑลทหารบกที่ ๑๔ กรรมการ
- ๒.๑.๖ ผู้บังคับการตำรวจภูธรจังหวัดชลบุรี กรรมการ
- ๒.๑.๗ นายกเหล่ากาชาดจังหวัดชลบุรี กรรมการ

๒.๑.๘ หัวหน้าสำนักงานจังหวัดชลบุรี	กรรมการ
๒.๑.๙ นายแพทย์สาธารณสุขจังหวัดชลบุรี	กรรมการ
๒.๑.๑๐ ท้องถิ่นจังหวัดชลบุรี	กรรมการ
๒.๑.๑๑ เกษตรและสหกรณ์จังหวัดชลบุรี	กรรมการ
๒.๑.๑๒ ผู้อำนวยการสำนักงานทรัพยากรธรรมชาติและสิ่งแวดล้อม จังหวัดชลบุรี	กรรมการ
๒.๑.๑๓ ประชาสัมพันธ์จังหวัดชลบุรี	กรรมการ
๒.๑.๑๔ ผู้อำนวยการสถานีอุตุนิยมวิทยาชลบุรี	กรรมการ
๒.๑.๑๕ ท้องเที่ยวและกีฬาจังหวัดชลบุรี	กรรมการ
๒.๑.๑๖ ผู้อำนวยการสำนักงานเขตพื้นที่การศึกษา ประถมศึกษาชลบุรี เขต ๑ - ๓	กรรมการ
๒.๑.๑๗ ผู้อำนวยการสำนักงานเขตพื้นที่การศึกษา มัธยมศึกษาชลบุรี ระยอง	กรรมการ
๒.๑.๑๘ นายกองค้การบริหารส่วนจังหวัดชลบุรี	กรรมการ
๒.๑.๑๙ หัวหน้าสำนักงานป้องกันและบรรเทาสาธารณภัย จังหวัดชลบุรี	กรรมการ และเลขานุการ
๒.๑.๒๐ หัวหน้ากลุ่มงานยุทธศาสตร์และการจัดการ สำนักงานป้องกันและบรรเทาสาธารณภัยจังหวัดชลบุรี	กรรมการ และผู้ช่วยเลขานุการ

มีหน้าที่ดังนี้

- (๑) อำนวยการแก้ไขปัญหาลเฉพาะหน้า และกำหนดแนวทางแก้ไขปัญหาลภัยจากไฟป่า หมอกควัน และฝุ่นละอองขนาดเล็ก (PM<sub>2.5</sub>) โดยการประสานกับหน่วยงานที่เกี่ยวข้อง
- (๒) เป็นศูนย์กลางในการประสานการติดต่อข่าวสาร และสถานการณ์ รวมทั้งการประสาน กับอำเภอ และส่วนราชการที่เกี่ยวข้องอย่างใกล้ชิด
- (๓) รับรายงานเหตุการณ์ต่าง ๆ โดยใช้เครือข่ายสื่อสารที่สะดวก และรวดเร็วที่สุด เพื่อเสนอต่อผู้ว่าราชการจังหวัดทราบ จนกว่าสถานการณ์จะเริ่มเข้าสู่ภาวะปกติ
- (๔) ให้ข้อมูลต่อสื่อมวลชนเพื่อให้ทราบข้อเท็จจริงต่าง ๆ เกี่ยวกับสถานการณ์ภัย จากไฟป่า หมอกควัน และฝุ่นละอองขนาดเล็ก (PM<sub>2.5</sub>) รวมทั้งการดำเนินการให้ความช่วยเหลือ
- (๕) ปฏิบัติหน้าที่อื่นตามที่ผู้ว่าราชการจังหวัดชลบุรี/ผู้อำนวยการจังหวัด มอบหมาย

๒.๒ คณะกรรมการส่วนปฏิบัติการ ประกอบด้วย

๒.๒.๑ รองผู้ว่าราชการจังหวัดชลบุรี ที่รับผิดชอบงานป้องกันและบรรเทาสาธารณภัย	ประธานกรรมการ
๒.๒.๒ ปลัดจังหวัดชลบุรี	รองประธานกรรมการ
๒.๒.๓ ผู้แทนผู้บัญชาการทัเรือภาคที่ ๑	กรรมการ
๒.๒.๔ ผู้แทนผู้บัญชาการมณฑลทหารบกที่ ๑๔	กรรมการ
๒.๒.๕ ผู้บังคับการตำรวจภูธรจังหวัดชลบุรี	กรรมการ
๒.๒.๖ นายแพทย์สาธารณสุขจังหวัดชลบุรี	กรรมการ
๒.๒.๗ อุตสาหกรรมจังหวัดชลบุรี	กรรมการ
๒.๒.๘ โยธาธิการและผังเมืองจังหวัดชลบุรี	กรรมการ
๒.๒.๙ ขนส่งจังหวัดชลบุรี	กรรมการ

๒.๒.๑๐	เกษตรจังหวัดชลบุรี	กรรมการ
๒.๒.๑๑	ปศุสัตว์จังหวัดชลบุรี	กรรมการ
๒.๒.๑๒	ผู้อำนวยการสำนักบริหารพื้นที่อนุรักษ์ที่ ๒	กรรมการ
๒.๒.๑๓	ผู้อำนวยการสำนักจัดการทรัพยากรป่าไม้ที่ ๙ (ชลบุรี)	กรรมการ
๒.๒.๑๔	ผู้อำนวยการแขวงทางหลวงชลบุรีที่ ๑	กรรมการ
๒.๒.๑๕	ผู้อำนวยการแขวงทางหลวงชลบุรีที่ ๒	กรรมการ
๒.๒.๑๖	ผู้อำนวยการแขวงทางหลวงชนบทชลบุรี	กรรมการ
๒.๒.๑๗	นายอำเภอทุกอำเภอ	กรรมการ
๒.๒.๑๘	ปลัดองค์การบริหารส่วนจังหวัดชลบุรี	กรรมการ
๒.๒.๑๙	หัวหน้าสำนักงานป้องกันและบรรเทาสาธารณภัย จังหวัดชลบุรี	กรรมการ และเลขานุการ
๒.๒.๒๐	หัวหน้าฝ่ายป้องกันและปฏิบัติการ สำนักงานป้องกันและบรรเทาสาธารณภัยจังหวัดชลบุรี	กรรมการ และผู้ช่วยเลขานุการ

มีหน้าที่ดังนี้

- (๑) เฝ้าระวังติดตามสถานการณ์ ติดตามพยากรณ์อากาศ วางแผน ควบคุม การปฏิบัติ  
ในภาวะฉุกเฉินเมื่อเกิดภัย
- (๒) ดำรงสถานะปรับปรุงซ่อมแซมโครงสร้างพื้นฐาน และสิ่งสาธารณูปโภคในพื้นที่ประสบภัย
- (๓) จัดการระบบและควบคุมความปลอดภัยทางคมนาคม
- (๔) จัดระบบการแพทย์ฉุกเฉิน หน่วยปฏิบัติการกู้ชีพ พร้อมทั้งจัดระบบเครือข่าย  
สาธารณสุขให้บริการ และสนับสนุนหน่วยงานที่เกี่ยวข้อง
- (๕) ดูแลรักษาความสงบเรียบร้อย ความปลอดภัยของประชาชน สถานที่สำคัญ ควบคุม  
และบังคับใช้กฎหมาย เพื่อป้องกันและปราบปรามการกระทำผิด
- (๖) ปฏิบัติหน้าที่อื่นตามที่ผู้ว่าราชการจังหวัดชลบุรี/ผู้อำนวยการจังหวัด มอบหมาย

๒.๓ คณะกรรมการส่วนสนับสนุน ประกอบด้วย

๒.๓.๑	รองผู้ว่าราชการจังหวัดชลบุรี ที่รับผิดชอบงานป้องกันและบรรเทาสาธารณภัย	ประธานกรรมการ
๒.๓.๒	หัวหน้าสำนักงานจังหวัดชลบุรี	รองประธานกรรมการ
๒.๓.๓	ผู้แทนผู้บัญชาการทัพเรือภาคที่ ๑	กรรมการ
๒.๓.๔	ผู้แทนผู้บัญชาการมณฑลทหารบกที่ ๑๔	กรรมการ
๒.๓.๕	ผู้แทนผู้บัญชาการกองบัญชาการช่วยรบที่ ๑	กรรมการ
๒.๓.๖	ผู้แทนผู้บังคับการกรมทหารราบที่ ๒๑ รักษาพระองค์	กรรมการ
๒.๓.๗	คลังจังหวัดชลบุรี	กรรมการ
๒.๓.๘	พัฒนาสังคมและความมั่นคงของมนุษย์จังหวัดชลบุรี	กรรมการ
๒.๓.๙	ผู้อำนวยการศูนย์เทคโนโลยีสารสนเทศและการสื่อสารเขต ๒ ชลบุรี	กรรมการ
๒.๓.๑๐	พัฒนาการจังหวัดชลบุรี	กรรมการ
๒.๓.๑๑	ผู้อำนวยการสำนักงานสิ่งแวดล้อมและควบคุมมลพิษที่ ๑๓(ชลบุรี)กรรมการ	กรรมการ
๒.๓.๑๒	ผู้อำนวยการการประปาส่วนภูมิภาคเขต ๑ ชลบุรี	กรรมการ
๒.๓.๑๓	ผู้ช่วยผู้ว่าการการไฟฟ้าส่วนภูมิภาค เขต ๒ (ภาคกลาง) จังหวัดชลบุรี	กรรมการ

๒.๓.๑๔	โทรคมนาคมจังหวัดชลบุรี	กรรมการ
๒.๓.๑๕	โทรคมนาคมเมืองพัทยา	กรรมการ
๒.๓.๑๖	โทรคมนาคมแหลมฉบัง	กรรมการ
๒.๓.๑๗	ผู้อำนวยการศูนย์ป้องกันและบรรเทาสาธารณภัย เขต ๑๗ จันทบุรี	กรรมการ
๒.๓.๑๘	ปลัดองค์การบริหารส่วนจังหวัดชลบุรี	กรรมการ
๒.๓.๑๙	ผู้แทนผู้อำนวยการสำนักงานพัฒนาเทคโนโลยีอวกาศ และภูมิสารสนเทศ (องค์การมหาชน)	กรรมการ
๒.๓.๒๐	หัวหน้าสำนักงานป้องกันและบรรเทาสาธารณภัย จังหวัดชลบุรี	กรรมการ และเลขานุการ
๒.๓.๒๑	หัวหน้าฝ่ายส่งเคราะห์ผู้ประสบภัย สำนักงานป้องกันและบรรเทาสาธารณภัยจังหวัดชลบุรี	กรรมการ และผู้ช่วยเลขานุการ

มีหน้าที่ดังนี้

(๑) สนับสนุนกำลังคน วัสดุอุปกรณ์ เครื่องมือ เครื่องใช้ ยานพาหนะ ในการให้ความช่วยเหลือผู้ประสบภัย ตลอดจนสนับสนุนด้านการสังคมสงเคราะห์ การแจกจ่ายสิ่งของจำเป็นในการดำรงชีพ การจัดตั้งศูนย์พักพิงชั่วคราว รวมทั้งรับบริจาคเงินและสิ่งของ เพื่อช่วยเหลือผู้ประสบภัย

(๒) ให้คำแนะนำ คำปรึกษา ในการดำเนินการช่วยเหลือผู้ประสบภัย

(๓) เตรียมความพร้อมรับสถานการณ์ในพื้นที่ทรัพยากรธรรมชาติและสิ่งแวดล้อม สัตว์ป่า และพันธุ์พืช รวมทั้งการฟื้นฟูหลังเกิดภัย

(๔) ปฏิบัติหน้าที่อื่นตามที่ผู้ว่าราชการจังหวัดชลบุรี/ ผู้อำนวยการจังหวัด มอบหมาย

ให้ทุกส่วนประสานการปฏิบัติให้สอดคล้องกับการดำเนินงานของทุกฝ่าย หากมีปัญหาอุปสรรค  
ข้อขัดข้องประการใด รายงานให้ผู้ว่าราชการจังหวัดชลบุรี ทราบทันที

ทั้งนี้ ตั้งแต่บัดนี้เป็นต้นไป

สั่ง ณ วันที่ ๑๙ ธันวาคม พ.ศ. ๒๕๖๗



(นายรัชชัย ศรีทอง)  
ผู้ว่าราชการจังหวัดชลบุรี  
ผู้อำนวยการจังหวัด

ภาคผนวก ข

คำสั่งแต่งตั้งคณะกรรมการติดตามสถานการณ์ไฟฟ้า หมอกควัน และฝุ่นละอองขนาดเล็ก (PM<sub>๒.๕</sub>)  
จังหวัดชลบุรี ปี ๒๕๖๗ - ๒๕๖๘



คำสั่งกองอำนวยการป้องกันและบรรเทาสาธารณภัยจังหวัดชลบุรี

ที่ ๘ /๒๕๖๗

เรื่อง แต่งตั้งคณะกรรมการติดตามสถานการณ์ไฟฟ้า หมอกควัน และฝุ่นละอองขนาดเล็ก (PM<sub>2.5</sub>)

จังหวัดชลบุรี ปี ๒๕๖๗ - ๒๕๖๘

ตามคำสั่งกองอำนวยการป้องกันและบรรเทาสาธารณภัยจังหวัดชลบุรี ที่ ๘ /๒๕๖๗ ลงวันที่ ๘ ธันวาคม ๒๕๖๗ เรื่อง จัดตั้งศูนย์บัญชาการเหตุการณ์จังหวัดชลบุรี ด้านไฟฟ้า หมอกควัน และฝุ่นละอองขนาดเล็ก (PM<sub>2.5</sub>) ปี ๒๕๖๗ - ๒๕๖๘ ขึ้น ณ ศาลากลางจังหวัดชลบุรี เพื่อบูรณาการการปฏิบัติ กับหน่วยงานที่เกี่ยวข้องทุกภาคส่วน ในการให้ความช่วยเหลือและบรรเทาความเดือดร้อนให้แก่ผู้ประสบภัย เป็นไปด้วยความรวดเร็ว ท่วงถึง ทันต่อสถานการณ์ภัย รวมทั้งการประสาน การสนับสนุนการปฏิบัติตามแผน การป้องกันและบรรเทาสาธารณภัยจังหวัดชลบุรี พ.ศ. ๒๕๖๔ - ๒๕๗๐ นั้น

เพื่อเป็นการเตรียมความพร้อมในการป้องกันและแก้ไขปัญหามลพิษจากไฟฟ้า หมอกควัน และฝุ่นละอองขนาดเล็ก (PM<sub>2.5</sub>) ปี ๒๕๖๗ - ๒๕๖๘ ที่อาจเกิดขึ้น ให้สามารถแจ้งเตือน ช่วยเหลือและบรรเทา ความเดือดร้อนของผู้ประสบภัย เป็นไปด้วยความรวดเร็ว ท่วงถึง และทันต่อสถานการณ์ ผู้ว่าราชการจังหวัดชลบุรี ในฐานะผู้อำนวยการจังหวัดตามพระราชบัญญัติป้องกันและบรรเทาสาธารณภัย พ.ศ. ๒๕๕๐ อาศัยอำนาจ ตามความมาตรา ๑๕ และมาตรา ๑๖ แห่งพระราชบัญญัติป้องกันและบรรเทาสาธารณภัย พ.ศ. ๒๕๕๐ จึงแต่งตั้งคณะกรรมการติดตามสถานการณ์ไฟฟ้า หมอกควัน และฝุ่นละอองขนาดเล็ก (PM<sub>2.5</sub>) จังหวัดชลบุรี ปี ๒๕๖๗ - ๒๕๖๘ โดยมีองค์ประกอบและอำนาจหน้าที่ ดังต่อไปนี้

- |   |                      |
|---|----------------------|
| ๑. รองผู้ว่าราชการจังหวัดชลบุรี                                       | หัวหน้าคณะกรรมการ    |
| ที่รับผิดชอบงานป้องกันและบรรเทาสาธารณภัย                              |                      |
| ๒. ปลัดจังหวัดชลบุรี  | รองหัวหน้าคณะกรรมการ |
| ๓. ท้องถิ่นจังหวัดชลบุรี  | คณะกรรมการ           |
| ๔. ประชาสัมพันธ์จังหวัดชลบุรี   | คณะกรรมการ           |
| ๕. ผู้อำนวยการสำนักงานทรัพยากรธรรมชาติและสิ่งแวดล้อม<br>จังหวัดชลบุรี | คณะกรรมการ           |
| ๖. ผู้อำนวยการสำนักงานสิ่งแวดล้อมและควบคุมมลพิษที่ ๑๓ (ชลบุรี)        | คณะกรรมการ           |
| ๗. โยธาธิการและผังเมืองจังหวัดชลบุรี                                  | คณะกรรมการ           |
| ๘. ขนส่งจังหวัดชลบุรี   | คณะกรรมการ           |
| ๙. ผู้อำนวยการแขวงทางหลวงชลบุรีที่ ๑                                  | คณะกรรมการ           |
| ๑๐. ผู้อำนวยการแขวงทางหลวงชลบุรีที่ ๒                                 | คณะกรรมการ           |
| ๑๑. ผู้อำนวยการแขวงทางหลวงชนบทชลบุรี                                  | คณะกรรมการ           |
| ๑๒. ผู้อำนวยการสำนักบริหารพื้นที่อนุรักษ์ที่ ๒                        | คณะกรรมการ           |
| ๑๓. ผู้อำนวยการสำนักจัดการทรัพยากรป่าไม้ที่ ๙ (ชลบุรี)                | คณะกรรมการ           |
| ๑๔. อุตุสภกรรมจังหวัดชลบุรี   | คณะกรรมการ           |
| ๑๕. เกษตรและสหกรณ์จังหวัดชลบุรี                                       | คณะกรรมการ           |

- ๑๖. เกษตรจังหวัดชลบุรี คณะทำงาน
- ๑๗. นายอำเภอทุกอำเภอ คณะทำงาน
- ๑๘. ผู้อำนวยการสำนักงานพัฒนาเทคโนโลยีอวกาศและภูมิสารสนเทศ (องค์การมหาชน) คณะทำงาน
- ๑๙. หัวหน้าสำนักงานป้องกันและบรรเทาสาธารณภัยจังหวัดชลบุรี คณะทำงานและเลขานุการ
- ๒๐. หัวหน้าฝ่ายป้องกันและปฏิบัติการ สำนักงานป้องกันและบรรเทาสาธารณภัยจังหวัดชลบุรี และผู้ช่วยเลขานุการ มีหน้าที่

๑. ติดตาม วิเคราะห์ และประเมินสถานการณ์ที่ส่งผลต่อการเกิดปัญหาไฟป่า หมอกควัน และฝุ่นละอองขนาดเล็ก (PM<sub>2.5</sub>) ในพื้นที่ ได้แก่ การเปลี่ยนแปลงสภาพอากาศ ทิศทางลม การเกิดจุดความร้อน (Hotspot) เป็นต้น ตลอดจนเสนอความเห็นต่อผู้ว่าราชการจังหวัดชลบุรี

๒. แจ้งเตือน ประชาสัมพันธ์ ข้อมูล ความต้องการ ความจำเป็นในการสนับสนุนทรัพยากร หากมี ปัญหาอุปสรรคข้อขัดข้องประการใด รายงานให้ผู้ว่าราชการจังหวัดชลบุรี /ผู้อำนวยการจังหวัด ทราบทันที

๓. ปฏิบัติหน้าที่อื่นที่ผู้ว่าราชการจังหวัดชลบุรี/ผู้อำนวยการจังหวัด มอบหมาย

ให้ประสานการปฏิบัติกับศูนย์บัญชาการเหตุการณ์จังหวัดชลบุรี ด้านไฟป่า หมอกควัน และฝุ่นละอองขนาดเล็ก (PM<sub>2.5</sub>) ปี ๒๕๖๗ - ๒๕๖๘ และหน่วยงานที่เกี่ยวข้อง หากมีปัญหาอุปสรรคข้อขัดข้อง ประการใด รายงานให้ผู้ว่าราชการจังหวัดชลบุรี ทราบทันที

ทั้งนี้ ตั้งแต่บัดนี้เป็นต้นไป

สั่ง ณ วันที่ ๘ ธันวาคม พ.ศ. ๒๕๖๗



(นายธวัชชัย ศรีทอง)  
ผู้ว่าราชการจังหวัดชลบุรี  
ผู้อำนวยการจังหวัด

ภาคผนวก ค

สถิติข้อมูลค่าฝุ่นละอองขนาดเล็ก (PM<sub>2.5</sub>) เกินเกณฑ์มาตรฐานในจังหวัดชลบุรี ๒ ปีซ้อนหลัง

ช่วงเวลาที่เกิดสถานการณ์	ค่ามาตรฐาน PM <sub>๒.๕</sub>	วัน/เดือน/ปี	ค่าที่เกินเกณฑ์มาตรฐาน (มกก./ลบ.ม.)
เดือนธันวาคม ๒๕๖๕ - มีนาคม ๒๕๖๖	ไม่เกิน ๕๐ มกก./ลบ.ม.	เดือน ธ.ค. ๖๕	ไม่เกินเกณฑ์มาตรฐาน
		เดือน ม.ค. ๖๖	ไม่เกินเกณฑ์มาตรฐาน
		๓ ก.พ. ๖๖	๕๗
		๒ ก.พ. ๖๖	๗๔
		๑๙ ก.พ. ๖๖	๕๔
		๒๐ ก.พ. ๖๖	๖๔
		๒๕ ก.พ. ๖๖	๕๑
		๑ มี.ค. ๖๖	๕๒
		๔ มี.ค. ๖๖	๕๔
		๕ มี.ค. ๖๖	๕๑
		๗ มี.ค. ๖๖	๖๓
		๘ มี.ค. ๖๖	๖๙
		๙ มี.ค. ๖๖	๕๙
		๑๕ มี.ค. ๖๖	๕๓
		๑๖ มี.ค. ๖๖	๕๑
(ห้วงเดือนธันวาคม ๒๕๖๖ - มีนาคม ๒๕๖๗)	ไม่เกิน ๓๗.๕ มกก./ลบ.ม.	๑๑ ธ.ค. ๖๖	๔๓
		๑๒ ธ.ค. ๖๖	๔๓
		๑๓ ธ.ค. ๖๖	๔๘
		๙ ม.ค. ๖๗	๔๔
		๑๐ ม.ค. ๖๗	๔๔
		๑๕ ม.ค. ๖๗	๔๔
		๑๖ ม.ค. ๖๗	๓๙
		๑๗ ม.ค. ๖๗	๔๔
		๑๘ ม.ค. ๖๗	๔๔
		๑๙ ม.ค. ๖๗	๔๕
		๒๐ ม.ค. ๖๗	๕๖
		๒๑ ม.ค. ๖๗	๓๙
		๒๓ ม.ค. ๖๗	๓๙
		๒๔ ม.ค. ๖๗	๔๒
		๒๗ ม.ค. ๖๗	๔๘
		๒๘ ม.ค. ๖๗	๔๙
		๒๙ ม.ค. ๖๗	๔๓
		๓๐ ม.ค. ๖๗	๓๙
		๓๑ ม.ค. ๖๗	๔๙
		๑ ก.พ. ๖๗	๕๖
		๑๓ ก.พ. ๖๗	๔๙
		๑๔ ก.พ. ๖๗	๕๖
๑๕ ก.พ. ๖๗	๕๕		
๒๑ มี.ค. ๖๗	๓๙		
๒๒ มี.ค. ๖๗	๔๕		

หมายเหตุ : ๑. ข้อมูลข้างต้นเป็นข้อมูลเฉพาะที่มีสถานการณ์ฝุ่น PM<sub>2.5</sub> เกิดขึ้นในห้วงเดือนธันวาคม - มีนาคม ของทุกปี  
 ๒. ค่า PM<sub>2.5</sub> (เก่า) ไม่เกิน ๕๐ มกก./ลบ.ม. มีผลจนถึงวันที่ ๓๑ พฤษภาคม ๒๕๖๖ และค่า PM<sub>2.5</sub> (ใหม่) ไม่เกิน ๓๗.๕ มกก./ลบ.ม. มีผลตั้งแต่วันที่ ๑ มิถุนายน ๒๕๖๖

ภาคผนวก ง  
ข้อมูลพื้นที่ป่าชุมชนจังหวัดชลบุรี

ลำดับที่	พื้นที่อำเภอ	ชื่อป่าชุมชน	ที่ตั้ง	เนื้อที่ (ไร่-งาน-ตาราง)
๑	เมืองชลบุรี	๑. ป่าชุมชนบ้านทุ่งดินเบ็ด	บ้านทุ่งดินเบ็ด ม.๔ ต.หนองรี	๗-๑-๗๒
		๒. ป่าชุมชนหัวโกรก	บ้านหัวโกรก ม.๕ ต.หนองรี	๑๒-๐-๒๐
		๓. ป่าชุมชนบ้านหนองรี	บ้านหนองรี ม.๗ ต.หนองรี	๓-๓-๙๗
		๔. ป่าชุมชนบ้านวังตะโก	ต.หนองข้างคอก	๑๙๑-๓-๙๔
		๕. ป่าชุมชนบ้านหนองฉาง	บ้านหนองฉาง ม.๙ ต.หนองรี	๘-๑-๐
		๖. ป่าชุมชนบ้านหนองไช้เนา	บ้านหนองไช้เนา ม.๑ ต.หนองรี	๑๑-๐-๐
		๗. ป่าชุมชนบ้านเขาดิน	บ้านเขาดิน ม.๒ ต.หนองรี	๑๗-๑-๙๒
		๘. ป่าชุมชนบ้านเขาหินถ่าง	บ้านเขาหินถ่าง หมู่ ๑๑ ต.หนองรี	๑๑-๐-๐
<b>รวม</b>				<b>๒๖๓-๐-๗๕</b>
๒	บางละมุง	๑. ป่าชุมชนบ้านภูไทร	บ้านภูไทร ม.๕ ต.เขาไม้แก้ว	๒๓-๐-๒๑
		๒. ป่าชุมชนบ้านโป่งสะแก	บ้านโป่งสะแก ม.๕ ต.เคียนเตี้ย	๓-๑-๓๖
		๓. ป่าพื้นที่บ้านอาหารชุมชน บ้านหนองหัวแรด	บ้านหนองหัวแรด ม.๓ ต.ตะเคียนเตี้ย	๒๗-๒-๗๔
		๔. ป่าพื้นที่บ้านอาหารชุมชน บ้านหนองพลับ	บ้านหนองพลับ ม.๓ ต.ตะเคียนเตี้ย	๓๖-๐-๐
		๕. ป่าชุมชนบ้านสังกะเบียว	บ้านสังกะเบียว ม.๑ ต.ตะเคียนเตี้ย	๑๔๔-๒-๐
		๖. ป่าชุมชนบ้านมาบประชัน	บ้านมาบประชัน ม.๕ ต.โป่ง	๑๒-๑-๐
		๗. ป่าชุมชนบ้านโป่งกลาง	บ้านโป่งกลาง ม.๒ ต.โป่ง	๒๕-๐-๐
		๘. ป่าชุมชนบ้านตาลหมัน	บ้านตาลหมัน ม.๘ ต.หนองปรือ	๑๗-๐-๐
		๙. ป่าชุมชนบ้านหนองสมอ	บ้านหนองสมอ ม.๖ ต.หนองปรือ	๕-๐-๐
		๑๐. ป่าพื้นที่บ้านอาหารชุมชน บ้านมาบตาต้อ	บ้านมาบตาต้อ ม.๑๓ ต.หนองปรือ	๕-๐-๐
		๑๑. ป่าชุมชนบ้านมาบยายเลีย	บ้านมาบยายเลีย ม.๗ ต.หนองปรือ	๑๖-๓-๐
		๑๒. ป่าชุมชนบ้านกลาง	บ้านกลาง ม.๒ ต.หนองปรือ	๒๖-๐-๐
<b>รวม</b>				<b>๓๓๙-๒-๓๑</b>
๓	ศรีราชา	๑. ป่าชุมชนบ้านห้วยกุ่ม	บ้านห้วยกุ่ม ม.๕ ต.บางพระ	๘-๒-๖๐
		๒. ป่าชุมชนบ้านหนองข่า	บ้านหนองข่า ม.๑๑ ต.บางพระ	๑๘-๑-๒๑
		๓. ป่าชุมชนบ้านเขาคันทรง	บ้านเขาคันทรง ม.๔ ต.เขาคันทรง	๖๑-๑-๗๑
		๔. ป่าชุมชนบ้านไร่เอสอาร์	บ้านไร่เอสอาร์ ม.๔ ต.บางพระ	๑๕๗-๑-๕๒
		๕. ป่าชุมชนบ้านไร่ดินแดง	บ้านไร่แดง ม.๙ ต.บางพระ	๒๐-๓-๔๐
<b>รวม</b>				<b>๒๖๖-๒-๔๔</b>
๔	บ้านบึง	๑. ป่าชุมชนบ้านสามแยกอ่างเวียน	บ้านสามแยกอ่างเวียน ม.๑๐ ต.หนองอิรุณ	๑๑๕-๓-๑๖
		๒. ป่าชุมชนบ้านเนินโมก	บ้านเนินโมก ม.๘ ต.หนองอิรุณ	๗-๐-๐
		๓. ป่าชุมชนบ้านหนองวงษ์	บ้านหนองวงษ์ ม.๗ ต.หนองอิรุณ	๑๐๘-๒-๓๗
		๔. ป่าชุมชนบ้านหินลาด	ต.หนองไผ่แก้ว	๒๙-๐-๔๐
		๕. ป่าชุมชนบ้านโสม	ต.คลองกิว	๙๔๘-๓-๔๑
		๖. ป่าชุมชนบ้านมาบลำบิด	ต.คลองกิว	๔๒๒-๑-๗๘.๕
		๗. ป่าชุมชนบ้านหมื่นจิตร	ต.คลองกิว	๖๖๔-๓-๓๒
		๘. ป่าชุมชนบ้านตาลดำ	บ้านตาลดำ ม.๕ ต.หนองอิรุณ	๕-๓-๐
		๙. ป่าชุมชนป่าเขาเกาะป้อม	บ้านอ่างเวียน ม.๒ ต.หนองอิรุณ	๔๓๐-๐-๐
<b>รวม</b>				<b>๒,๗๓๒-๑-๔๔.๕</b>

ลำดับที่	พื้นที่อำเภอ	ชื่อป่าชุมชน	ที่ตั้ง	เนื้อที่ (ไร่-งาน-ตาราง)
๕	พนัสนิคม	๑. ป่าพื้นบ้านอาหารชุมชน บ้านมาบใหญ่	บ้านมาบใหญ่ ม.๕ ต.ท่าข้าม	๑๐-๐-๐
		๒. ป่าพื้นบ้านอาหารชุมชน บ้านคอนกลุ่ม	บ้านคอนกลุ่ม ม.๓ ต.ท่าข้าม	๕-๐-๐
		๓. ป่าพื้นบ้านอาหารชุมชนบ้านท่าข้าม	บ้านท่าข้าม ม.๑ ต.ท่าข้าม	๑๐-๐-๐
		๔. ป่าชุมชนบ้านหมอสอ	บ้านหมอสอ ม.๔ ต.ท่าข้าม	๗-๐-๐
<b>รวม</b>				<b>๓๒-๐-๐</b>
๖	หนองใหญ่	ป่าชุมชนบ้านคลองตะเคียน	บ้านคลองตะเคียน ม.๓ ต.คลองพลู	๒๐๐-๐-๐
		ป่าชุมชนบ้านเขมดงาม	บ้านเขมดงาม ม.๔ ต.คลองพลู	๒๐๐-๐-๐
<b>รวม</b>				<b>๔๐๐-๐-๐</b>
๗	บ่อทอง	ป่าชุมชนบ้านอ่างผักหนาม	บ้านอ่างผักหนาม ม.๖ ต.พลวงทอง	๕-๐-๔
		ป่าชุมชนบ้านเขาชะอางค์	บ้านเขาชะอางค์ ม.๒ ต.พลวงทอง	๙๐-๐-๐
		ป่าชุมชนบ้านขุนชำนาญ	บ้านขุนชำนาญ ม.๒ ต.เกษตรสุวรรณ	๑๗๙-๒-๓๙
		ป่าชุมชนบ้านเขาห้ายอด	บ้านเขาห้ายอด ม.๑ ต.พลวงทอง	๓๐๐-๐-๐
		ป่าชุมชนบ้านเขาใหญ่	บ้านเขาใหญ่ ม.๔ ต.พลวงทอง	๒๐๐-๐-๐
		ป่าชุมชนบ้านธรรมรัตน์	บ้านธรรมรัตน์ ม.๑ ต.เกษตรสุวรรณ	๔๔๔-๒-๗๕
		ป่าชุมชนบ้านอ่างกระพงค์	ต.เกษตรสุวรรณ	๒๒-๑-๙๓
		ป่าชุมชนบ้านไม้หอม	บ้านไม้หอม ม.๗ ต.เกษตรสุวรรณ	๕๘-๐-๐
<b>รวม</b>				<b>๑,๒๙๙-๓-๑๑</b>
๘	เกาะจันทร์	ป่าชุมชนบ้านหนองมะนาว	บ้านหนองมะนาว ม.๑๐ ต.เกาะจันทร์	๑๐-๐-๐
		ป่าชุมชนบ้านหนองยายหมาด	บ้านหนองยายหมาด ม.๙ ต.เกาะจันทร์	๘๙-๓-๖๓
		ป่าชุมชนบ้านแปลง	บ้านแปลง ม.๑๑ ต.เกาะจันทร์	๔๑-๐-๐
		ป่าพื้นบ้านอาหารชุมชนบ้านเขาวังแก้ว	บ้านเขาวังแก้ว ม.๑๒ ต.เกาะจันทร์	๓-๐-๐
		ป่าชุมชนบ้านเขานางนม	บ้านเขานางนม ม.๕ ต.ท่าบุญมี	๑๑๒-๐-๐
<b>รวม</b>				<b>๒๕๕-๓-๖๓</b>

ภาคผนวก จ  
ข้อมูลพื้นที่เสี่ยงไฟฟ้าจังหวัดชลบุรี

ลำดับ ที่	อำเภอ	ตำบล	หมู่ที่	หมู่บ้าน	จำนวนครั้งที่เคยเกิด
๑	เมืองชลบุรี	หนองข้างคอก	๗	วังตะโก	๓๕
		หนองข้างคอก	๖	สวนน้ำตก	๒๒
		หนองรี	๑๒	บ้านช่องมะเฟือง	๑๗
		หนองรี	๑๑	บ้านเขาหินถ่าง	๔
		หนองรี	๑๓	บ้านช่องมะเฟือง	๓
		หนองข้างคอก	๑๑	บ้านเขาหินถ่าง	๓
		หนองรี	๑๑	บ้านหัวโกรก	๑
		หนองรี	๑๓	บ้านหนองคล้า	๑
๒	ศรีราชา	บางพระ	๑๑	บ้านหนองข่า	๒๐
		บางพระ	๕	บ้านหินใหญ่	๑๗
		บางพระ	๕	บ้านเขาไม้แดง	๑๒
		บางพระ	๑๒	บ้านโป่งดินดำ	๑๐
		บางพระ	๕	บ้านห้วยกุ่ม	๖
		หนองขาม	๖	บ้านโค้งดารา	๕
		บางพระ	๗	บ้านห้วยกรู	๕
		เขาคันทรง	๓	บ้านมาบปู้	๔
		บางพระ	๑๑	บ้านห้วยสองตอน	๓
		เขาคันทรง	๖	บ้านหุบบอน	๓
๓	บ้านบึง	เขาคันทรง	๖	บ้านเขาช่องลม	๒
		บางพระ	๕	บ้านหนองสองตอน	๒
		บางพระ	๑๒	บ้านเนินมะกอก	๑
		เขาคันทรง	๓	บ้านน้ำโจน	๑
		บ้านบึง	๔	บ้านห้วยมะไฟ	๒๙
		หนองขี้ซาก	๕	บ้านเขาทุ่งนา	๑๙
๔	บ่อทอง	คลองกิ่ว	๒	บ้านหนองน้ำเขียว	๑๙
		คลองกิ่ว	๓	บ้านท่าน้ำ	๗
		คลองกิ่ว	๓	บ้านหนองน้ำเขียว	๔
		คลองกิ่ว	๓	บ้านห้วยหาดทราย	๑
		บ่อควางทอง	๔	บ้านบ่อควางทอง	๓
๕	หนองใหญ่	พลวงทอง	๑	บ้านเขาห้ายอด	๒
		ธาตุทอง	๙	บ้านโปรงเกตุ	๒
		ธาตุทอง	๒	บ้านเนินดินแดง	๑
		ห้างสูง	๑	บ้านป่าแดง	๔
		หนองใหญ่	๓	บ้านหนองผักหนาม	๒
				<b>รวม</b>	<b>๒๗๐ ครั้ง</b>

หมายเหตุ : ข้อมูลจากสถิติการเกิดไฟฟ้าจังหวัดชลบุรี นับตั้งแต่ปี ๒๕๖๒ - ๒๕๖๗

ภาคผนวก จ

องค์กรปกครองส่วนท้องถิ่นที่รับมอบภารกิจไฟฟ้า จังหวัดชลบุรี  
สำนักงานจัดการทรัพยากรป่าไม้ที่ ๙ (ชลบุรี)

ที่	ประเภท อปท.	ชื่อ	ตำบล	อำเภอ	จังหวัด	ปีที่ส่งมอบ ภารกิจ
๑	องค์การบริหารส่วนตำบล	หนองรี	หนองรี	เมืองชลบุรี	ชลบุรี	๒๕๔๘
๒	องค์การบริหารส่วนตำบล	หนองข้างคอก	หนองข้างคอก	เมืองชลบุรี	ชลบุรี	๒๕๔๘
๓	เทศบาลตำบล	เหมือง	เหมือง	เมืองชลบุรี	ชลบุรี	๒๕๔๙
๔	เทศบาลตำบล	บ้านบึง	บ้านบึง	บ้านบึง	ชลบุรี	๒๕๔๘
๕	องค์การบริหารส่วนตำบล	คลองกิว	คลองกิว	บ้านบึง	ชลบุรี	๒๕๔๘
๖	องค์การบริหารส่วนตำบล	หนองขี้ خاک	หนองขี้ خاک	บ้านบึง	ชลบุรี	๒๕๔๙
๗	องค์การบริหารส่วนตำบล	หนองอิรุณ	หนองอิรุณ	บ้านบึง	ชลบุรี	๒๕๔๘
๘	องค์การบริหารส่วนตำบล	หนองไผ่แก้ว	หนองไผ่แก้ว	บ้านบึง	ชลบุรี	๒๕๔๘
๙	เทศบาลตำบล	หนองใหญ่	หนองใหญ่	หนองใหญ่	ชลบุรี	๒๕๔๙
๑๐	องค์การบริหารส่วนตำบล	คลองพลู	คลองพลู	หนองใหญ่	ชลบุรี	๒๕๕๐
๑๑	องค์การบริหารส่วนตำบล	หนองเสือข้าง	หนองเสือข้าง	หนองใหญ่	ชลบุรี	๒๕๔๙
๑๒	องค์การบริหารส่วนตำบล	ห้างสูง	ห้างสูง	หนองใหญ่	ชลบุรี	๒๕๕๐
๑๓	องค์การบริหารส่วนตำบล	เขาชก	เขาชก	หนองใหญ่	ชลบุรี	๒๕๔๘
๑๔	เทศบาลตำบล	โป่ง	โป่ง	บางละมุง	ชลบุรี	๒๕๔๙
๑๕	องค์การบริหารส่วนตำบล	เขาไม้แก้ว	เขาไม้แก้ว	บางละมุง	ชลบุรี	๒๕๔๙
๑๖	เทศบาลตำบล	ห้วยใหญ่	บางละมุง	บางละมุง	ชลบุรี	๒๕๕๐
๑๗	เทศบาลตำบล	ตะเคียนเตี้ย	ตะเคียนเตี้ย	บางละมุง	ชลบุรี	๒๕๕๐
๑๘	องค์การบริหารส่วนตำบล	สระสีเหลี่ยม	สระสีเหลี่ยม	พนัสนิคม	ชลบุรี	๒๕๕๐
๑๙	เทศบาลตำบล	หัวถนน	หัวถนน	พนัสนิคม	ชลบุรี	๒๕๔๙
๒๐	องค์การบริหารส่วนตำบล	หนองปรือ	หนองปรือ	พนัสนิคม	ชลบุรี	๒๕๔๙
๒๑	องค์การบริหารส่วนตำบล	หนองเหียง	หนองเหียง	พนัสนิคม	ชลบุรี	๒๕๔๘
๒๒	องค์การบริหารส่วนตำบล	หนองขาม	หนองขาม	ศรีราชา	ชลบุรี	๒๕๔๘
๒๓	เทศบาลตำบล	บางพระ	บางพระ	ศรีราชา	ชลบุรี	๒๕๔๘
๒๔	เทศบาลตำบล	เกาะจันทร์	เกาะจันทร์	เกาะจันทร์	ชลบุรี	๒๕๔๘

หมายเหตุ : ข้อมูลจากสำนักงานจัดการทรัพยากรป่าไม้ที่ ๙ (ชลบุรี)

ภาคผนวก ข  
ดัชนีคุณภาพอากาศ

\*\*\*\*\*

ดัชนีคุณภาพอากาศ (Air Quality Index : AQI) เป็นการรายงานข้อมูลคุณภาพอากาศในรูปแบบที่ง่ายต่อความเข้าใจของประชาชนทั่วไป เพื่อเผยแพร่ประชาสัมพันธ์ให้สาธารณชนได้รับทราบถึงสถานการณ์มลพิษทางอากาศในแต่ละพื้นที่ว่าอยู่ในระดับใด มีผลกระทบต่อสุขภาพอนามัยหรือไม่ ดัชนีคุณภาพอากาศ ๑ ค่า ใช้เป็นตัวแทนค่าความเข้มข้นของสารมลพิษทางอากาศ ๖ ชนิด ได้แก่

๑.๑ ฝุ่นละอองขนาดเล็กไม่เกิน ๒.๕ ไมครอน (PM<sub>๒.๕</sub>) เป็นฝุ่นที่มีเส้นผ่านศูนย์กลางไม่เกิน ๒.๕ ไมครอน เกิดจากการเผาไหม้ทั้งจากยานพาหนะ การเผาวัสดุการเกษตร ไฟป่า และกระบวนการอุตสาหกรรม สามารถเข้าไปถึงถุงลมในปอดได้ เป็นผลทำให้เกิดโรคในระบบทางเดินหายใจ และโรคปอดต่าง ๆ หากได้รับในปริมาณมากหรือเป็นเวลานานจะสะสมในเนื้อเยื่อปอด ทำให้การทำงานของปอดเสื่อมประสิทธิภาพลง ทำให้หลอดลมอักเสบ มีอาการหอบหืด

๑.๒ ฝุ่นละอองขนาดเล็กไม่เกิน ๑๐ ไมครอน (PM<sub>๑๐</sub>) เป็นฝุ่นที่มีขนาดเส้นผ่านศูนย์กลางไม่เกิน ๑๐ ไมครอน เกิดจากการเผาไหม้เชื้อเพลิง การเผาในที่โล่ง กระบวนการอุตสาหกรรม การบด การม่ หรือการทำให้เป็นผงจากการก่อสร้าง ส่งผลกระทบต่อสุขภาพเนื่องจากเมื่อหายใจเข้าไปสามารถเข้าไปสะสมในระบบทางเดินหายใจ

๑.๓ ก๊าซโอโซน (O<sub>๓</sub>) เป็นก๊าซที่ไม่มีสีหรือมีสีฟ้าอ่อน มีกลิ่นฉุน ละลายน้ำได้เล็กน้อย เกิดขึ้นได้ทั้งในระดับบรรยากาศชั้นที่สูงจากผิวโลก และระดับชั้นบรรยากาศผิวโลกที่ใกล้พื้นดิน ก๊าซโอโซนที่เป็นสารมลพิษทางอากาศคือก๊าซโอโซนในชั้นบรรยากาศผิวโลก เกิดจากปฏิกิริยาระหว่างก๊าซออกไซด์ของไนโตรเจนและสารประกอบอินทรีย์ระเหยง่าย โดยมีแสงแดดเป็นตัวเร่งปฏิกิริยา มีผลกระทบต่อสุขภาพ โดยก่อให้เกิดการระคายเคืองตาและระคายเคืองต่อระบบทางเดินหายใจและเยื่อต่าง ๆ ความสามารถในการทำงานของปอดลดลง เหนื่อยเร็ว โดยเฉพาะในเด็ก คนชรา และคนที่เป็โรคปอดเรื้อรัง

๑.๔ ก๊าซคาร์บอนมอนอกไซด์ (CO) เป็นก๊าซที่ไม่มีสี กลิ่น และรส เกิดจากการเผาไหม้ที่ไม่สมบูรณ์ของเชื้อเพลิงที่มีคาร์บอนเป็นองค์ประกอบ ก๊าซนี้สามารถสะสมอยู่ในร่างกายได้โดยจะไปรวมตัวกับฮีโมโกลบินในเม็ดเลือดแดงได้ดีกว่าออกซิเจนประมาณ ๒๐๐ - ๒๕๐ เท่า เมื่อหายใจเข้าไปทำให้ก๊าซชนิดนี้จะไปแย่งจับกับฮีโมโกลบินในเลือด เกิดเป็นคาร์บอกซีฮีโมโกลบิน (CoHb) ทำให้การลำเลียงออกซิเจนไปสู่เซลล์ต่าง ๆ ของร่างกายลดน้อยลง ส่งผลให้ร่างกายเกิดอาการอ่อนเพลีย และหัวใจทำงานหนักขึ้น

๑.๕ ก๊าซไนโตรเจนไดออกไซด์ (NO<sub>๒</sub>) เป็นก๊าซที่ไม่มีสีและกลิ่น ละลายน้ำได้เล็กน้อย มีอยู่ทั่วไปในธรรมชาติ หรือเกิดจากการกระทำของมนุษย์ เช่น การเผาไหม้เชื้อเพลิงต่างๆ อุตสาหกรรมบางชนิด เป็นต้น ก๊าซนี้มีผลต่อระบบการมองเห็นและผู้ที่มีอาการหอบหืดหรือโรคเกี่ยวกับทางเดินหายใจ

๑.๖ ก๊าซซัลเฟอร์ไดออกไซด์ (SO<sub>๒</sub>) เป็นก๊าซที่ไม่มีสี หรืออาจมีสีเหลืองอ่อนๆ มีรสและกลิ่นที่ระดับความเข้มข้นสูง เกิดจากธรรมชาติและการเผาไหม้เชื้อเพลิงที่มีกำมะถัน (ซัลเฟอร์) เป็นส่วนประกอบ สามารถละลายน้ำได้ดี สามารถรวมตัวกับสารมลพิษอื่นแล้วก่อตัวเป็นอนุภาคฝุ่นขนาดเล็กได้ ก๊าซนี้มีผลกระทบโดยตรงต่อสุขภาพ ทำให้เกิดการระคายเคืองต่อเยื่อตา ผิวหนัง และระบบทางเดินหายใจ หากได้รับเป็นเวลานาน ๆ จะทำให้เป็นโรคหลอดลมอักเสบเรื้อรังได้

ดัชนีคุณภาพอากาศของประเทศไทยแบ่งเป็น ๕ ระดับ คือ ตั้งแต่ ๐ ถึง ๒๐๑ ขึ้นไป ซึ่งแต่ละระดับ จะใช้สีเป็นสัญลักษณ์เปรียบเทียบระดับของผลกระทบต่อสุขภาพอนามัย (ตารางที่ ๑) โดยดัชนีคุณภาพอากาศ ๑๐๐ จะมีค่าเทียบเท่ากับมาตรฐานคุณภาพอากาศในบรรยากาศโดยทั่วไป หากดัชนีคุณภาพอากาศมีค่าสูงเกินกว่า ๑๐๐ แสดงว่าค่าความเข้มข้นของมลพิษทางอากาศมีค่าเกินมาตรฐานและคุณภาพอากาศ ในวันนั้นจะเริ่มมีผลกระทบต่อสุขภาพอนามัยของประชาชน

ตารางที่ ๑ เกณฑ์ของดัชนีคุณภาพอากาศของประเทศไทย (TH AQI)

AQI	ความหมาย	สีที่ใช้	คำอธิบาย
๐ - ๒๕	คุณภาพอากาศดีมาก	ฟ้า	คุณภาพอากาศดีมาก เหมาะสำหรับกิจกรรมกลางแจ้ง และการท่องเที่ยว
๒๖ - ๕๐	คุณภาพอากาศดี	เขียว	คุณภาพอากาศดี สามารถทำกิจกรรมกลางแจ้งและการท่องเที่ยวได้ตามปกติ
๕๑ - ๑๐๐	ปานกลาง	เหลือง	<u>ประชาชนทั่วไป</u> : สามารถทำกิจกรรมกลางแจ้งได้ตามปกติ <u>ผู้ที่ต้องดูแลสุขภาพเป็นพิเศษ</u> : หากมีอาการเบื้องต้น เช่น ไอ หายใจลำบาก ระคายเคืองตา ควรลดระยะเวลาการทำกิจกรรมกลางแจ้ง
๑๐๑ - ๒๐๐	เริ่มมีผลกระทบต่อสุขภาพ	ส้ม	<u>ประชาชนทั่วไป</u> : ควรเฝ้าระวังสุขภาพ ถ้ามีอาการเบื้องต้น เช่น ไอ หายใจลำบาก ระคายเคืองตา ควรลดระยะเวลาการทำกิจกรรมกลางแจ้ง หรือใช้อุปกรณ์ป้องกันตนเองหากมีความจำเป็น <u>ผู้ที่ต้องดูแลสุขภาพเป็นพิเศษ</u> : ควรลดระยะเวลาการทำกิจกรรมกลางแจ้ง หรือใช้อุปกรณ์ป้องกันตนเองหากมีความจำเป็น ถ้ามีอาการทางสุขภาพ เช่น ไอ หายใจลำบาก ตาอักเสบ แน่นหน้าอก ปวดศีรษะ หัวใจเต้นไม่เป็นปกติ คลื่นไส้ อ่อนเพลีย ควรปรึกษาแพทย์
๒๐๑ ขึ้นไป	มีผลกระทบต่อสุขภาพ	แดง	ทุกคนควรหลีกเลี่ยงกิจกรรมกลางแจ้งหลีกเลี่ยงพื้นที่ที่มีมลพิษทางอากาศสูง หรือใช้อุปกรณ์ป้องกันตนเองหากมีความจำเป็น หากมีอาการทางสุขภาพควรปรึกษาแพทย์

ตารางที่ ๒ ค่าความเข้มข้นของสารมลพิษทางอากาศที่เทียบเท่ากับค่าดัชนีคุณภาพอากาศ

ดัชนีคุณภาพอากาศ	ความเข้มข้นสารมลพิษ					
	PM <sub>2.5</sub> (มคก./ลบ.ม.)	PM <sub>10</sub> (มคก./ลบ.ม.)	CO (ppm)	O <sub>3</sub> (ppb)	NO <sub>2</sub> (ppb)	SO <sub>2</sub> (ppb)
	ค่าเฉลี่ย 24 ชั่วโมง		ค่าเฉลี่ย 8 ชั่วโมง		ค่าเฉลี่ย 1 ชั่วโมง	
0 - 25	0 - 15.0	0 - 50	0 - 4.4	0 - 35	0 - 60	0 - 100
26 - 50	15.1 - 25.0	51 - 80	4.5 - 6.4	36 - 50	61 - 106	101 - 200
51 - 100	25.1 - 37.5	81 - 120	6.5 - 9.0	51 - 70	107 - 170	201 - 300
101 - 200	37.6 - 75.0	121 - 180	9.1 - 30.0	71 - 120	171 - 340	301 - 400
201 ขึ้นไป	75.1 ขึ้นไป	181 ขึ้นไป	30.1 ขึ้นไป	121 ขึ้นไป	341 ขึ้นไป	401 ขึ้นไป

ดีมาก ดี ปานกลาง เริ่มมีผลกระทบต่อสุขภาพ มีผลกระทบต่อสุขภาพ

 กรมควบคุมมลพิษ  กรมควบคุมมลพิษ  pcd\_epu  กรมควบคุมมลพิษ  กรมควบคุมมลพิษ

ภาคผนวก ข

ระดับการจัดการสาธารณสุข

ระดับการจัดการสาธารณสุขตามแผนการป้องกันและบรรเทาสาธารณสุขแห่งชาติ พ.ศ. ๒๕๖๔ - ๒๕๗๐ แบ่งเป็น ๔ ระดับ ทั้งนี้ ขึ้นกับพื้นที่ ประชากร ความซับซ้อนหรือความสามารถในการจัดการสาธารณสุข ตลอดจนศักยภาพด้านทรัพยากรที่มีผู้มีอำนาจตามกฎหมายใช้ดุลยพินิจในการตัดสินใจเกี่ยวกับความสามารถในการเข้าควบคุมสถานการณ์เป็นหลัก ดังนี้

ระดับ	การจัดการ	ผู้มีอำนาจตามกฎหมาย	องค์กรปฏิบัติ
๑	สาธารณสุขขนาดเล็ก	ผู้อำนวยการอำเภอ ผู้อำนวยการท้องถิ่น และ/หรือ ผู้ช่วยผู้อำนวยการกรุงเทพมหานคร ควบคุมและสั่งการ	กองอำนาจการป้องกันและบรรเทาสาธารณสุขอำเภอ/เมืองพัทยา/เทศบาล/ องค์การบริหารส่วนตำบล หากในกรณีเกิดหรือคาดว่าจะเกิดสาธารณสุขให้กองอำนาจดังกล่าวข้างต้นจัดตั้ง : ศูนย์บัญชาการเหตุการณ์อำเภอ/เมืองพัทยา/เทศบาล/ องค์การบริหารส่วนตำบล
๒	สาธารณสุขขนาดกลาง	ผู้อำนวยการจังหวัด หรือ ผู้อำนวยการกรุงเทพมหานคร ควบคุม สั่งการและบัญชาการ	กองอำนาจการป้องกันและบรรเทาสาธารณสุขจังหวัดชลบุรี หากในกรณีเกิดหรือคาดว่าจะเกิดสาธารณสุขให้กองอำนาจป้องกันและบรรเทาสาธารณสุขจังหวัดชลบุรี จัดตั้งศูนย์บัญชาการเหตุการณ์จังหวัดชลบุรี
๓	สาธารณสุขขนาดใหญ่	ผู้บัญชาการป้องกันและบรรเทาสาธารณสุขแห่งชาติ ควบคุม สั่งการและบัญชาการ	กองบัญชาการป้องกันและบรรเทาสาธารณสุขแห่งชาติ
๔	สาธารณสุขร้ายแรงอย่างยิ่ง	นายกรัฐมนตรีหรือรองนายกรัฐมนตรีที่นายกรัฐมนตรีมอบหมาย ควบคุม สั่งการ และบัญชาการ	กองบัญชาการป้องกันและบรรเทาสาธารณสุขแห่งชาติ

\*\*\*\*\*

ภาคผนวก ณ  
การแจ้งเตือนภัย

ตามแผนป้องกันและบรรเทาสาธารณภัยแห่งชาติ พ.ศ. ๒๕๖๔ - ๒๕๗๐

ขั้นตอนการแจ้งเตือนภัยของจังหวัด อภัยหลักการ ดังนี้

๑. ระดับของสถานการณ์สาธารณภัย มีความหมายของสี ๕ ระดับ ดังนี้

● สีแดง	สถานการณ์อยู่ในภาวะอันตรายสูงสุด ให้อาศัยอยู่แต่ในสถานที่ปลอดภัย หรือต้องอพยพไปยังสถานที่ปลอดภัย และปฏิบัติตามข้อสั่งการ
● สีส้ม	สถานการณ์อยู่ในภาวะเสี่ยงอันตรายสูง เจ้าหน้าที่กำลังควบคุมสถานการณ์ ให้อพยพไปยังสถานที่ปลอดภัย และปฏิบัติตามแนวทางที่กำหนด
● สีเหลือง	สถานการณ์อยู่ในภาวะเสี่ยงอันตราย มีแนวโน้มที่สถานการณ์จะรุนแรงมากขึ้น ให้จัดเตรียมความพร้อมรับสถานการณ์ และปฏิบัติตามคำแนะนำ
● สีน้ำเงิน	สถานการณ์อยู่ในภาวะเฝ้าระวัง ให้ติดตามข้อมูลข่าวสารอย่างใกล้ชิด
● สีเขียว	สถานการณ์อยู่ในภาวะปกติ ให้ติดตามข้อมูลข่าวสารเป็นประจำ

๒. กระบวนการแจ้งเตือนภัย ๓ ขั้นตอน ประกอบด้วย

๒.๑ เฝ้าระวัง ติดตาม วิเคราะห์ และประเมินสถานการณ์ โดยติดตามข้อมูลความเคลื่อนไหวของเหตุการณ์ และปัจจัยเสี่ยงต่าง ๆ ที่อาจส่งผลให้เกิดสาธารณภัย รวมทั้งเฝ้าระวัง ให้ข้อมูลข่าวสารแก่ประชาชน รวมทั้งติดตามสถานการณ์และปฏิบัติงานตลอด ๒๔ ชั่วโมง โดยให้หน่วยงานที่เกี่ยวข้องแลกเปลี่ยนข้อมูลข่าวสาร วิเคราะห์ และประเมินสถานการณ์เพื่อตัดสินใจในการเตรียมรับมือสาธารณภัย

๒.๒ การแจ้งเตือนภัยล่วงหน้า เป็นการแจ้งข้อมูลข่าวสารที่บ่งชี้ว่า มีแนวโน้มที่จะเกิดสาธารณภัยขึ้นในพื้นที่ที่มีความเสี่ยงภัยไปยังส่วนราชการ หน่วยงาน และกองอำนาจการป้องกันและบรรเทาสาธารณภัย แต่ละระดับ และประชาชน เพื่อให้ติดตามข้อมูลข่าวสารและความเคลื่อนไหวอย่างต่อเนื่อง รวมทั้งจัดวางแนวทาง มาตรการ และขั้นตอนการปฏิบัติ ร่วมกับหน่วยงานที่มีหน้าที่ในการเฝ้าระวัง ติดตามสถานการณ์ เผยแพร่ประชาสัมพันธ์ และแจกจ่ายข้อมูลข่าวสาร เพื่อให้การแจ้งเตือนภัยล่วงหน้ามีมาตรฐานเป็นรูปแบบเดียวกัน

หากประเมินสถานการณ์แล้วคาดว่ามีโอกาสเกิดสาธารณภัยมากกว่าร้อยละ ๖๐ ให้มีการแจ้งเตือนภัยทันที กับกองอำนาจการป้องกันและบรรเทาสาธารณภัยแต่ละระดับและประชาชนในพื้นที่เสี่ยงภัยในการเตรียมความพร้อมรับมือกับสาธารณภัยที่จะเกิดขึ้น โดยมีข้อมูลการแจ้งเตือนภัย ดังนี้

- คาดการณ์ระยะเวลา และบริเวณพื้นที่ที่จะเกิดสาธารณภัย
- ผลกระทบที่อาจเกิดขึ้นและความยาวนานของภัย (ระยะเวลา)
- แนวทางการปฏิบัติตนของส่วนราชการ หน่วยงาน และประชาชน
- การเตรียมความพร้อมรับมือ เช่น อาหาร น้ำดื่ม ยารักษาโรค เป็นต้น

ในการนี้ มีการกำหนดขั้นตอนวิธีปฏิบัติเพื่อเผยแพร่ และประชาสัมพันธ์ สื่อสารความเสี่ยง แจกจ่าย ข้อมูลข่าวสาร และแจ้งเตือนภัยให้กับพื้นที่ที่ประสบสาธารณภัยเพื่อให้มั่นใจได้ว่าประชาชนได้รับข้อมูลข่าวสาร ที่ถูกต้องและรวดเร็ว เพื่อเตรียมรับสถานการณ์เป็นไปตามแนวทางที่กำหนด

๒.๓ รับมือและอพยพ...

๒.๓ รับมือและอพยพ หากคาดว่าสาธารณภัยที่เกิดขึ้นจะส่งผลกระทบต่อชีวิตและทรัพย์สินของประชาชนในพื้นที่ ให้กองอำนาจการป้องกันและบรรเทาสาธารณภัยทุกระดับดำเนินการแจ้งผู้อำนวยการจังหวัดสั่งการให้อพยพไปยังพื้นที่ปลอดภัย หรือพื้นที่ที่หน่วยงานราชการ มูลนิธิ องค์กร หรือเอกชนได้จัดเตรียมไว้ตามที่กล่าวมาแล้ว

ให้กำหนดแนวทางและขั้นตอนการปฏิบัติ รวมทั้งแผนเผชิญเหตุ สำหรับส่วนราชการ หน่วยงาน และองค์กรเอกชน ในการรับมือกับสาธารณภัยที่เกิดขึ้น โดยจะประสานหน่วยงานที่เกี่ยวข้องในพื้นที่ ศูนย์ป้องกันและบรรเทาสาธารณภัยเขต กองกำลังทหารเป็นหน่วยงานสนับสนุนทรัพยากร ยานพาหนะ เครื่องมือพิเศษ ทั้งนี้ หากเกิดศักยภาพที่จะรับมือกับสถานการณ์ได้ ให้รายงานกองอำนาจการป้องกันและบรรเทาสาธารณภัยเหนือชั้นขึ้นไปทันที

ระยะเวลาในการแจ้งเตือนภัยล่วงหน้าและการแจ้งให้อพยพ ขึ้นอยู่กับสถานการณ์และประเภทของสาธารณภัย

๓. ช่องทางการแจ้งเตือนภัย สามารถทำได้อย่างน้อย ๒ ประเภท ดังนี้

๓.๑ แจ้งเตือนผ่านหน่วยงาน โดยใช้กลไกระบบการบริหารราชการแจ้งเตือนราชการส่วนกลาง ราชการส่วนภูมิภาค ตั้งแต่ระดับจังหวัด อำเภอ ไปจนถึงองค์กรปกครองส่วนท้องถิ่น รวมถึงผู้ปกครองท้องที่ ได้แก่ กำนัน ผู้ใหญ่บ้าน ผู้นำชุมชน หน่วยช่วยเหลือบรรเทาสาธารณภัยผ่านหน่วยงานระดับต่าง ๆ ไปสู่ระดับพื้นที่ให้กับกลุ่มผู้ได้รับผลกระทบ และประชาชนทั่วไป

๓.๒ แจ้งเตือนประชาชนโดยตรง โดยผ่านทางสถานีโทรทัศน์ วิทยุชุมชน วิทยุสมัครเล่น โทรสาร โทรศัพท์มือถือ หอกระจายข่าว หอเตือนภัย เสียงตามสาย โทรโข่ง นกหวีด หรือสัญญาณเสียงที่กำหนดใช้เป็นสัญญาณเตือนภัยประจำหมู่บ้านหรือตำบล สื่อสังคมออนไลน์ หรือแจ้งเตือนผ่านแอปพลิเคชัน “Thai Disaster Alert”, แอปพลิเคชันไลน์ (Line) “๑๗๘๔”, “DPM Alert”

ภาคผนวก ญ

โครงสร้างศูนย์บัญชาการเหตุการณ์จังหวัดชลบุรี/ ศูนย์บัญชาการเหตุการณ์ส่วนหน้าจังหวัดชลบุรี

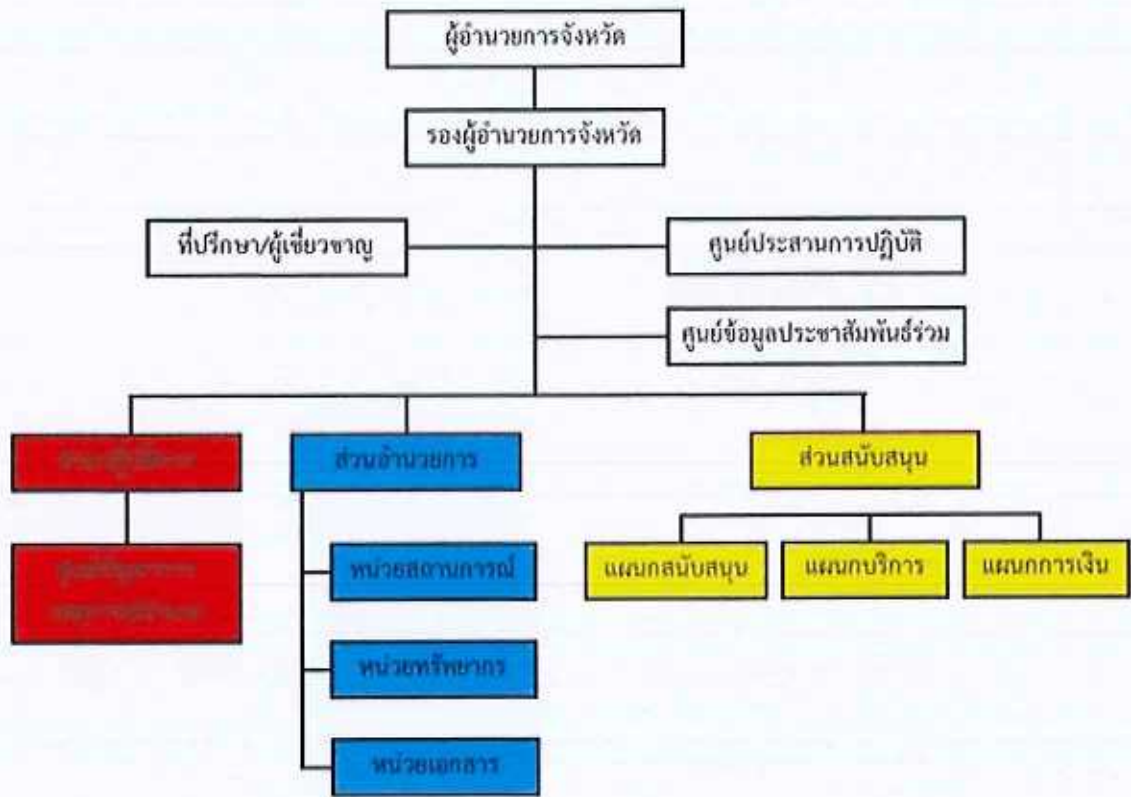

บทบาทหน้าที่ภายในโครงสร้างศูนย์บัญชาการเหตุการณ์จังหวัดชลบุรี

(๑) ผู้บัญชาการเหตุการณ์ (Incident Commander) มีหน้าที่อำนวยการ สั่งการ กำกับ ควบคุม ดูแล สั่งการ ในเหตุการณ์สาธารณภัยที่เกิดขึ้นจนกว่าสถานการณ์จะกลับเข้าสู่ภาวะปกติ

(๒) ที่ปรึกษาและผู้เชี่ยวชาญ (Technical Specialist) มีหน้าที่ให้ข้อเสนอแนะ คำแนะนำ ข้อมูลทางวิชาการ การสังเคราะห์แนวโน้มสถานการณ์ และเทคนิคการปฏิบัติที่เกี่ยวข้องกับเหตุการณ์สาธารณภัยที่เกิดขึ้น โดยให้คำเน้ถึงปลอดภัยในการปฏิบัติงานเป็นสำคัญ พร้อมทั้งปฏิบัติหน้าที่อื่นใดตามที่ผู้ว่าราชการจังหวัดหรือผู้บัญชาการเหตุการณ์เห็นสมควร

(๓) ศูนย์ประสานการปฏิบัติ (Join Information Center : JIC) มีหน้าที่ประสานข้อมูลเหตุการณ์กับส่วนต่าง ๆ ภายใต้โครงสร้างองค์กรปฏิบัติ เพื่อเป็นศูนย์กลางรวบรวมข้อมูลและสื่อสาร ตลอดจนประชาสัมพันธ์ ข้อมูลข่าวสารเกี่ยวกับเหตุการณ์สู่ประชาชน และสื่อมวลชน รวมทั้งปฏิบัติการด้านข่าวสาร (Information Operation) ครอบคลุมการจัดการข่าวปลอม ข่าวลือ และการปฏิบัติการจิตวิทยามวลชน ในอันที่จะสร้างความเข้าใจ และการรับรู้ข้อมูลข่าวสารที่ถูกต้อง รวดเร็ว และทันเหตุการณ์

(๔) ศูนย์ประสานการปฏิบัติ (Liaison Officer) มีหน้าที่ประสานงานและประสานการปฏิบัติกับหน่วยงานต่าง ๆ ทั้งภาครัฐ จิตอาสา ภาคเอกชน ภาคประชาสังคม โดยให้จัดทำแนวทางการประสานงานและการปฏิบัติงานสนับสนุนศูนย์บัญชาการเหตุการณ์ โดยให้หน่วยงานที่มีหน้าที่ดังกล่าว ร่วมกันจัดทำขอบเขตแผนงาน ภารกิจ และโครงสร้างภายในศูนย์ประสานการปฏิบัติ โดยให้ประสานการปฏิบัติกับศูนย์อำนวยการจิตอาสาพระราชทานจังหวัดชลบุรีร่วมด้วย

(๕) ส่วนปฏิบัติการ...

(๕) ส่วนปฏิบัติการ (Operation Section) มีหน้าที่ปฏิบัติการเพื่อลดและบรรเทาภัยอันตรายที่เกิดขึ้น ด้วยการควบคุมสถานการณ์เพื่อรักษาชีวิตและปกป้องทรัพย์สินให้กลับสู่ภาวะปกติโดยเร็ว เช่น การปฏิบัติการดับเพลิง ค้นหาและกู้ภัย ตอบโต้สารเคมีและวัตถุอันตราย ให้บริการทางการแพทย์และสาธารณสุข การอำนวยความสะดวกด้านคมนาคม รักษาความสงบเรียบร้อย รวมถึงประสานการปฏิบัติร่วมกับฝ่ายทหาร โดยให้หน่วยงานที่มีหน้าที่ดังกล่าวร่วมกันจัดทำ ขอบเขต แผนงาน ภารกิจ และโครงสร้างภายในส่วนปฏิบัติการ ทั้งนี้ ในส่วนปฏิบัติการอาจแบ่งกลุ่มการปฏิบัติงาน โดยอาจแยกตามพื้นที่หรือตามภารกิจ

(๖) ส่วนอำนวยการ (Planning Section) มีหน้าที่ติดตาม วิเคราะห์แนวโน้มสถานการณ์ แจ้งเตือนภัย ประสาน รวบรวมข้อมูลทรัพยากร เพื่อใช้ในการประเมินความต้องการ และความจำเป็นในการสนับสนุนทรัพยากรในภาวะฉุกเฉิน พร้อมทั้งจัดให้มีการประชุมเพื่อร่วมจัดทำแผนเผชิญเหตุ โดยใช้ข้อมูลที่ได้รับจากส่วนปฏิบัติการและส่วนสนับสนุนเป็นฐานดำเนินการ

(๗) ส่วนสนับสนุน (Logistics and Administration) มีหน้าที่สนับสนุนการส่งกำลังบำรุงที่จำเป็น และตอบสนองการร้องขอรับการสนับสนุนในด้านงบประมาณ การเงิน การคลังและการรับบริจาค เพื่อให้การจัดการในภาวะฉุกเฉินดำเนินไปอย่างมีประสิทธิภาพ และประสิทธิผล โดยให้หน่วยงานที่รับผิดชอบภารกิจในแต่ละด้านร่วมกันจัดทำ ขอบเขต แผนงาน ภารกิจ และโครงสร้างภายในของส่วนสนับสนุน

# ภาคผนวก ก

## ข่ายการติดต่อสื่อสาร วิทยุสื่อสาร และหมายเลขโทรศัพท์ฉุกเฉิน



## หมายเลขโทรศัพท์ฉุกเฉิน

\* องค์การปกครองส่วนท้องถิ่นเป็นหมายเลขโทรศัพท์งานป้องกันและบรรเทาสาธารณภัย

ลำดับ	ชื่อหน่วยงาน	ระบบวิทยุสื่อสาร		ระบบโทรศัพท์		ผู้ประสานงาน
		นามเรียกขาน	ความถี่	โทรศัพท์	โทรสาร	
๑	สนง.ปภ.ชลบุรี	ป้องกันฯ	๑๖๒.๘๐๐ ๑๖๒.๗๕๐	๐ ๓๘๒๗ ๘๐๓๑	๐ ๓๘๒๗ ๘๐๓๒	หน.สนง.ปภ.ชลบุรี หน.ฝ่ายป้องกันฯ
๒	ปกครองจังหวัดชลบุรี	ทานตะวัน	๑๖๑.๒๐๐	๐ ๓๘๒๖ ๑๕๘๕	๐ ๓๘๒๖ ๑๕๘๕	เจ้าหน้าที่ผู้ดูแล
๓	อ.เมืองชลบุรี	จ้าวชล	๑๕๐.๘๕๐	๐ ๓๘๒๗ ๙๖๗๓	๐ ๓๘๒๗ ๙๒๘๒	เจ้าหน้าที่ผู้ดูแล
๔	อ.พนัสนิคม	สิงห์คง	๑๕๕.๖๕๐	๐ ๓๘๔๗ ๓๗๘๙	๐ ๓๘๔๖ ๑๑๒๒	เจ้าหน้าที่ผู้ดูแล
๕	อ.พานทอง	มัจฉา	๑๕๗.๗๒๕	๐ ๓๘๔๕ ๒๓๓๓	๐ ๓๘๔๕ ๑๑๑๐	เจ้าหน้าที่ผู้ดูแล
๖	อ.บ้านบึง	จักรวาล	๑๕๕.๐๕๐	๐ ๓๘๔๔ ๓๘๙๐	๐ ๓๘๔๔ ๔๕๓๒	เจ้าหน้าที่ผู้ดูแล
๗	อ.บ่อทอง	จงอาง	๑๕๕.๙๐๐	๐ ๓๘๒๑ ๑๓๖๔	๐ ๓๘๒๑ ๑๒๓๔	เจ้าหน้าที่ผู้ดูแล
๘	อ.ศรีราชา	ฉลามเสือ	๑๕๕.๗๐๐	๐ ๓๘๓๑ ๓๙๘๘	๐ ๓๘๓๑ ๑๐๒๐	เจ้าหน้าที่ผู้ดูแล
๙	อ.บางละมุง	ราชสีห์	๑๕๘.๕๐๐	๐ ๓๘๒๒ ๑๑๒๔	๐ ๓๘๒๒ ๑๑๗๗	เจ้าหน้าที่ผู้ดูแล
๑๐	อ.หนองใหญ่	ภูผา	๑๕๕.๘๐๐	๐ ๓๘๒๓ ๙๒๒๓	๐ ๓๘๒๓ ๙๗๖๐	เจ้าหน้าที่ผู้ดูแล
๑๑	อ.สัตหีบ	ดงตาล	๑๕๖.๐๕๐	๐ ๓๘๔๓ ๗๕๐๘	๐ ๓๘๔๓ ๗๙๔๖	เจ้าหน้าที่ผู้ดูแล
๑๒	อ.เกาะสีชัง	จ้าวเกาะ	๑๕๕.๙๕๐	๐ ๓๘๒๑ ๖๒๐๑	๐ ๓๘๒๑ ๖๒๐๑	เจ้าหน้าที่ผู้ดูแล
๑๓	อ.เกาะจันทร์	เสือดำ	๑๕๗.๗๐๐	๐ ๓๘๒๐ ๙๘๘๘	๐ ๓๘๑๖ ๖๒๕๖	เจ้าหน้าที่ผู้ดูแล
๑๔	องค์การบริหารส่วนจังหวัดชลบุรี	สวนหลวง	๑๖๒.๑๗๕	๐ ๓๘๓๙ ๘๐๓๘	๐ ๓๘๓๙ ๘๐๓๐	เจ้าหน้าที่ผู้ดูแล
๑๕	เมืองพัทยา	ศูนย์สีคราม	๑๖๒.๖๕๐	๐ ๓๘๔๒ ๔๖๗๘-๙	๐ ๓๘๔๒ ๔๖๗๙	เจ้าหน้าที่ผู้ดูแล
๑๖	เทศบาลนครแหลมฉบัง	เมืองท่า	๑๖๒.๕๒๕	๐ ๓๘๔๙ ๐๑๙๙	๐ ๓๘๔๙ ๐๕๕๔	เจ้าหน้าที่ผู้ดูแล
๑๗	เทศบาลนครเจ้าพระยาสุรศักดิ์	เจ้าพระยา	๑๖๒.๕๒๕	๐ ๓๘๓๔ ๘๐๐๐	๐ ๓๘๓๔ ๘๐๖๖	เจ้าหน้าที่ผู้ดูแล
๑๘	เทศบาลเมืองชลบุรี	บางปลาสร้อย	๑๖๒.๕๒๕	๐ ๓๘๒๘ ๒๖๖๖	๐ ๓๘๒๗ ๔๐๒๓	เจ้าหน้าที่ผู้ดูแล
๑๙	เทศบาลเมืองพนัสนิคม	พระรถ	๑๖๒.๕๒๕	๐ ๓๘๕๖ ๑๑๑๑	๐ ๓๘๔๗ ๓๕๕๙	เจ้าหน้าที่ผู้ดูแล
๒๐	เทศบาลเมืองบ้านบึง	ต้นอ้อย	๑๖๒.๕๒๕	๐ ๓๘๔๔ ๓๐๙๑	๐ ๓๘๔๔ ๓๘๐๑	เจ้าหน้าที่ผู้ดูแล
๒๑	เทศบาลเมืองแสนสุข	บางแสน	๑๖๒.๕๒๕	๐ ๓๘๓๘ ๑๐๖๑	๐ ๓๘๑๙ ๓๕๒๑	เจ้าหน้าที่ผู้ดูแล
๒๒	เทศบาลเมืองบ้านสวน	บ้านสวน	๑๖๒.๕๒๕	๐ ๓๘๒๘ ๒๑๕๓	๐ ๓๘๗๙ ๒๓๓๙	เจ้าหน้าที่ผู้ดูแล
๒๓	เทศบาลเมืองศรีราชา	ศูนย์สุรศักดิ์	๑๖๒.๕๒๕	๐ ๓๘๓๑ ๑๖๖๖	๐ ๓๘๓๒ ๖๒๖๘	เจ้าหน้าที่ผู้ดูแล
๒๔	เทศบาลเมืองหนองปรือ	ศูนย์มณฑล	๑๖๒.๕๒๕	๐ ๓๘๗๓ ๔๙๓๔	๐ ๓๘๒๔ ๙๘๒๐ ต่อ ๑๓๕	เจ้าหน้าที่ผู้ดูแล
๒๕	เทศบาลเมืองสัตหีบ	ตะเคียน	๑๖๒.๒๒๕	๐ ๓๘๔๓ ๗๑๑๒	๐ ๓๘๔๓ ๘๔๙๐ กติ ๐	เจ้าหน้าที่ผู้ดูแล
๒๖	เทศบาลเมืองอ่างศิลา	อ่างศิลา	๑๖๒.๕๒๕	๐ ๓๘๓๙ ๗๑๒๐	๐ ๓๘๑๔ ๒๑๐๕	เจ้าหน้าที่ผู้ดูแล
๒๗	เทศบาลเมืองปรกฟ้า	ปรกฟ้า	๑๖๒.๕๕๐	๐ ๓๘๑๙ ๙๔๗๒	๐ ๓๘๑๖ ๖๓๐๐	เจ้าหน้าที่ผู้ดูแล
๒๘	เทศบาลตำบลบางละมุง	ศูนย์บัวหลวง	๑๖๒.๒๒๕	๐ ๓๘๒๔ ๐๕๓๓	๐ ๓๘๒๔ ๐๔๐๗	เจ้าหน้าที่ผู้ดูแล
๒๙	เทศบาลตำบลห้วยใหญ่	ศูนย์มัจฉา	๑๖๒.๕๒๕	๐ ๓๘๒๓ ๙๑๙๘	๐ ๓๘๒๓ ๙๔๓๙ ต่อ ๑๒๔	เจ้าหน้าที่ผู้ดูแล
๓๐	เทศบาลตำบลพานทอง	เมืองทอง	๑๖๒.๕๒๕	๐ ๓๘๔๕ ๑๑๙๙	-	เจ้าหน้าที่ผู้ดูแล
๓๑	เทศบาลตำบลบ้านบึง	-	๑๖๒.๕๒๕	๐ ๘๔๗๐ ๐๒๒๐ ๒	-	เจ้าหน้าที่ผู้ดูแล
๓๒	เทศบาลตำบลบางพระ	ชวนชม	๑๖๒.๕๒๕	๐ ๓๘๑๑ ๐๓๘๘	๐ ๓๘๓๕ ๗๑๙๙ ต่อ ๑๐๘	เจ้าหน้าที่ผู้ดูแล
๓๓	เทศบาลตำบลนาจอมเทียน	จอมเทียน	๑๖๒.๕๒๕	๐ ๓๘๒๓ ๗๕๘๕	-	เจ้าหน้าที่ผู้ดูแล
๓๔	เทศบาลตำบลหนองใหญ่	อ่างแก้ว	๑๖๒.๕๒๕	๐ ๓๘๒๑ ๙๑๑๙	-	เจ้าหน้าที่ผู้ดูแล
๓๕	เทศบาลตำบลเกาะสีชัง	ศูนย์ท้าววัง	๑๖๒.๑๕๐	๐ ๓๘๒๑ ๖๒๐๔	๐ ๓๘๒๑ ๖๕๓๑	เจ้าหน้าที่ผู้ดูแล
๓๖	เทศบาลตำบลโป่ง	ศูนย์ อดโป่ง	๑๖๒.๑๕๐	๐ ๓๘๐๗ ๘๙๖๐	๐ ๓๘๐๗ ๘๘๘๘	เจ้าหน้าที่ผู้ดูแล
๓๗	เทศบาลตำบลบางทราย	บางทราย	๑๖๒.๕๕๐	๐ ๓๘๒๐ ๓๓๙๙	๐ ๓๘๗๙ ๓๕๕๗	เจ้าหน้าที่ผู้ดูแล

ลำดับ	ชื่อหน่วยงาน	ระบบวิทยุสื่อสาร		ระบบโทรศัพท์		ผู้ประสานงาน
		นามเรียกขาน	ความถี่	โทรศัพท์	โทรสาร	
๓๘	เทศบาลตำบลดอนหัวฬ่อ	กว้างทอง	๑๖๒.๕๕๐	๐ ๓๘๔๔ ๐๑๑๔-๖	๐ ๓๘๑๙ ๓๑๑๙	เจ้าหน้าที่ผู้อยู่เวร
๓๙	เทศบาลตำบลเสม็ด	เสม็ด	๑๖๒.๕๒๕	๐ ๓๘๔๖ ๗๗๖๔	๐ ๓๘๓๙ ๘๐๔๖-๘	เจ้าหน้าที่ผู้อยู่เวร
๔๐	เทศบาลตำบลหนองไม้แดง	หนองไม้แดง	๑๖๒.๙๑๕	๐ ๓๘๒๑ ๕๖๕๐	๐ ๓๘๔๕ ๘๔๕๘-๖๑	เจ้าหน้าที่ผู้อยู่เวร
๔๑	เทศบาลตำบลนาป่า	นาป่า	๑๖๒.๗๐๐	๐ ๓๘๐๕ ๕๕๗๗	๐ ๓๘๐๕ ๕๕๗๕	เจ้าหน้าที่ผู้อยู่เวร
๔๒	เทศบาลตำบลห้วยกะปิ	ห้วยกะปิ	๑๖๒.๕๒๕	๐ ๓๘๓๘ ๗๓๑๓	๐ ๓๘๗๖ ๕๒๓๕-๖	เจ้าหน้าที่ผู้อยู่เวร
๔๓	เทศบาลตำบลเหมือง	เหมือง	๑๖๒.๕๕๐	๐ ๓๘๓๘ ๙๒๒๔-๕	๐ ๓๘๓๘ ๙๒๒๔-๕ กต ๒๒๓	เจ้าหน้าที่ผู้อยู่เวร
๔๔	เทศบาลตำบลตะเคียนเตี้ย	ตะเคียนเตี้ย	๑๖๒.๑๗๕	๐ ๓๘๑๗ ๐๕๒๐	๐ ๓๘๑๗ ๐๕๒๐ ตอ ๑๑๗	เจ้าหน้าที่ผู้อยู่เวร
๔๕	เทศบาลตำบลหมอนนาง	หมอนนาง	๑๖๒.๕๒๕	๐ ๘๔๓๔ ๕๑๑๖ ๖	๐ ๓๘๖๙ ๓๓๓๑๒ กต ๕	เจ้าหน้าที่ผู้อยู่เวร
๔๖	เทศบาลตำบลหนองคำสิง	คำสิงทอง	๑๖๒.๕๕๐	๐ ๓๘๒๐ ๖๖๔๕	๐ ๓๘๒๐ ๖๕๙๒ ตอ ๑๑๒	เจ้าหน้าที่ผู้อยู่เวร
๔๗	เทศบาลตำบลห้วยกุญแจ	กุญแจทอง	๑๖๒.๕๒๕	๐ ๓๘๒๐ ๑๑๙๙	๐ ๓๘๒๐ ๑๖๙๖	เจ้าหน้าที่ผู้อยู่เวร
๔๘	เทศบาลตำบลหนองไผ่แก้ว	หนองไผ่แก้ว	๑๖๒.๕๕๐	๐ ๓๘๐๕ ๖๓๓๖	๐ ๓๘๐๕ ๖๓๓๖-๘	เจ้าหน้าที่ผู้อยู่เวร
๔๙	เทศบาลตำบลหนองซาก	หนองซาก	๑๖๒.๕๕๐	๐ ๓๘๑๙ ๖๒๒๒	๐ ๓๘๔๘ ๕๓๗๓	เจ้าหน้าที่ผู้อยู่เวร
๕๐	เทศบาลตำบลท่าบุญมี	ท่าบุญมี	๑๖๒.๕๒๕	๐ ๓๘๒๐ ๙๗๖๕	๐ ๓๘๒๐ ๘๘๒๖	เจ้าหน้าที่ผู้อยู่เวร
๕๑	เทศบาลตำบลบ่อทอง	บ่อทอง	๑๖๒.๕๕๐	๐ ๓๘๒๑ ๑๒๖๖	-	เจ้าหน้าที่ผู้อยู่เวร
๕๒	เทศบาลตำบลเกาะจันทร์	เกาะจันทร์	๑๖๒.๕๒๕	๐ ๓๘๑๖ ๖๒๕๒-๓ ตอ ๑๗	-	เจ้าหน้าที่ผู้อยู่เวร
๕๓	เทศบาลตำบลเกล็ดแก้ว	เกล็ดแก้ว	๑๖๒.๕๒๕	๐ ๓๘๑๙ ๗๒๒๓	-	เจ้าหน้าที่ผู้อยู่เวร
๕๔	เทศบาลตำบลธาตุทอง	ธาตุทอง	๑๖๒.๕๕๐	๐ ๓๘๑๖ ๕๒๓๐-๑	๐ ๓๘๑๖ ๕๒๓๒	เจ้าหน้าที่ผู้อยู่เวร
๕๕	เทศบาลตำบลบางเสร่	-	๑๖๒.๕๒๕	๐ ๓๘๗๓ ๖๑๙๗	-	เจ้าหน้าที่ผู้อยู่เวร
๕๖	เทศบาลตำบลเขตรอุดมศักดิ์	ชาญชล	๑๖๐.๗๓๗	๐ ๓๘๔๓ ๕๙๗๖	-	เจ้าหน้าที่ผู้อยู่เวร
๕๗	เทศบาลตำบลหนองปลาไหล	ศูนย์ต้นหว้า	๑๖๒.๕๒๕	๐ ๓๘๑๗ ๐๖๖๗	-	เจ้าหน้าที่ผู้อยู่เวร
๕๘	เทศบาลตำบลเขาชีจรรย์	องค์พระ	๑๖๒.๕๒๕	๐ ๓๘๐๕ ๙๘๗๗-๙	-	เจ้าหน้าที่ผู้อยู่เวร
๕๙	เทศบาลตำบลคลองตำหรุ	-	๑๖๒.๕๒๕	๐ ๓๘๑๔ ๕๖๖๖	-	เจ้าหน้าที่ผู้อยู่เวร
๖๐	เทศบาลตำบลบ่อกว้างทอง	-	๑๖๒.๕๒๕	๐ ๓๘๑๖ ๕๐๕๕	-	เจ้าหน้าที่ผู้อยู่เวร
๖๑	เทศบาลตำบลหัวถนน	-	๑๖๒.๒๒๕	๐ ๓๘๔๗ ๒๒๒๒	๐ ๓๘๔๗ ๒๒๒๒	เจ้าหน้าที่ผู้อยู่เวร
๖๒	อบต.หนองรี	-	๑๖๒.๕๕๐	๐ ๓๘๔๗ ๖๕๔๘	๐ ๓๘๔๗ ๖๕๔๙	เจ้าหน้าที่ผู้อยู่เวร
๖๓	อบต.คลองตำหรุ	-	-	๐ ๓๘๑๔ ๕๕๘๒-๓	๐ ๓๘๑๔ ๕๖๖๖ ตอ ๑๐๗	เจ้าหน้าที่ผู้อยู่เวร
๖๔	อบต.สำนักบก	-	-	๐ ๓๘๐๕ ๕๕๓๘	๐ ๓๘๒๐ ๖๘๗๖	เจ้าหน้าที่ผู้อยู่เวร
๖๕	อบต.เขาไม้แก้ว	ศูนย์ไม้แก้ว	๑๖๒.๑๕๐	๐ ๓๘๐๗ ๒๖๓๔	๐ ๓๘๓๐ ๙๒๑๖	เจ้าหน้าที่ผู้อยู่เวร
๖๖	อบต.พุดตาลวง	นาคา	๑๖๒.๕๒๕	๐ ๓๘๒๔ ๔๔๕๘	๐ ๓๘๒๔ ๕๕๒๙-๓๐	เจ้าหน้าที่ผู้อยู่เวร
๖๗	อบต.คลองกิว	คลองกิว	๑๖๒.๕๒๕	๐ ๓๓๐๔ ๘๑๓๗	๐ ๓๘๐๔ ๘๑๓๗	เจ้าหน้าที่ผู้อยู่เวร
๖๘	อบต.เขาซก	พलयแก้ว	๑๖๖.๑๒๒	๐ ๓๘๑๑ ๐๐๕๘	๐ ๓๘๑๖ ๘๕๖๘	เจ้าหน้าที่ผู้อยู่เวร
๖๙	อบต.คลองพุลู	เห่าตง	๑๕๕.๘๐๐	๐ ๓๘๒๑ ๘๑๒๘	๐ ๓๘๒๑ ๘๑๒๙	เจ้าหน้าที่ผู้อยู่เวร
๗๐	อบต.หนองข้างคอก	ศูนย์หนองข้างคอก	๑๖๒.๕๒๕	๐ ๓๘๑๕ ๐๕๙๑	-	เจ้าหน้าที่ผู้อยู่เวร
๗๑	อบต.ห้างสูง	-	-	๐ ๓๘๑๖ ๘๑๓๒	-	เจ้าหน้าที่ผู้อยู่เวร
๗๒	อบต.หนองเสือข้าง	-	๑๖๕.๕๒๕	๐ ๓๘๒๑ ๘๘๘๘	-	เจ้าหน้าที่ผู้อยู่เวร
๗๓	อบต.เกษตรสุวรรณ	-	๑๖๒.๕๒๕	๐ ๓๘๑๖ ๕๕๓๓ ตอ ๑๑๗	-	เจ้าหน้าที่ผู้อยู่เวร

ลำดับ	ชื่อหน่วยงาน	ระบบวิทยุสื่อสาร		ระบบโทรศัพท์		ผู้ประสานงาน
		นามเรียกขาน	ความถี่	โทรศัพท์	โทรสาร	
๗๔	อบต.บ่อทอง	-	-	๐ ๓๘๑๙ ๗๕๗๔	-	เจ้าหน้าที่ผู้อยู่เวร
๗๕	อบต.พลวงทอง	-	๑๖๒.๖๕๐	๐ ๓๘๑๖ ๕๘๓๖	-	เจ้าหน้าที่ผู้อยู่เวร
๗๖	อบต.วัดสุวรรณ	-	-	๐ ๓๘๒๑ ๑๕๗๑	-	เจ้าหน้าที่ผู้อยู่เวร
๗๗	อบต.เขาคันทรง	-	๑๖๒.๕๒๕	๐ ๓๓๐๐ ๕๕๕๐	-	เจ้าหน้าที่ผู้อยู่เวร
๗๘	อบต.หนองขาม	-	-	๐ ๓๘๐๖ ๗๐๖๓	-	เจ้าหน้าที่ผู้อยู่เวร
๗๙	อบต.บางพระ	ศูนย์บางพระ	๑๖๒.๕๒๕	๐ ๓๘๓๕ ๗๙๐๗	-	เจ้าหน้าที่ผู้อยู่เวร
๘๐	อบต.บ่อวิน	-	๑๖๒.๕๒๕	๐ ๘๑๙๔ ๙๗๗๗ ๑	-	เจ้าหน้าที่ผู้อยู่เวร
๘๑	อบต.แสมสาร	-	-	๐ ๓๘๔๓ ๑๔๙๖	-	เจ้าหน้าที่ผู้อยู่เวร
๘๒	อบต.ท่าบุญมี	ศูนย์คลองหลวง	๑๖๒.๕๒๕	๐ ๓๘๑๑ ๑๕๔๘	-	เจ้าหน้าที่ผู้อยู่เวร
๘๓	อบต.หนองอิรุณ	หนองอิรุณ	๑๖๒.๑๕๐	๐ ๓๘๐๕ ๖๒๗๙	-	เจ้าหน้าที่ผู้อยู่เวร
๘๔	อบต.หนองบอนแดง	-	๑๖๒.๕๒๕	๐ ๓๘๑๙ ๒๕๙๕-๖	-	เจ้าหน้าที่ผู้อยู่เวร
๘๕	อบต.หน้าพระธาตุ	-	-	๐ ๓๘๑๖ ๒๘๘๖ ที่อิ ๑๐๑, ๑๐๔	-	เจ้าหน้าที่ผู้อยู่เวร
๘๖	อบต.โคกเปลาะ	-	-	๐ ๓๘๑๑ ๐๑๕๙	-	เจ้าหน้าที่ผู้อยู่เวร
๘๗	อบต.ทุ่งขวาง	-	-	๐ ๘๖๘๑ ๔๑๑๙ ๙	-	เจ้าหน้าที่ผู้อยู่เวร
๘๘	อบต.นาเร็ก	-	-	๐ ๓๘๒๐ ๙๒๙๙	-	เจ้าหน้าที่ผู้อยู่เวร
๘๙	อบต.ไร่หลักทอง	-	-	๐ ๓๘๔๖ ๖๔๒๘	-	เจ้าหน้าที่ผู้อยู่เวร
๙๐	อบต.หนองเหียง	-	๑๖๒.๕๖๕	๐ ๓๘๑๖ ๔๐๔๑	-	เจ้าหน้าที่ผู้อยู่เวร
๙๑	อบต.บ้านช้าง	-	-	๐ ๓๘๔๖ ๒๐๕๙	-	เจ้าหน้าที่ผู้อยู่เวร
๙๒	อบต.ท่าข้าม	-	-	๐ ๓๘๑๖ ๔๒๓๗	-	เจ้าหน้าที่ผู้อยู่เวร
๙๓	อบต.หนองปรือ	-	๑๖๒.๕๒๕	๐ ๓๘๔๗ ๒๒๑๐	-	เจ้าหน้าที่ผู้อยู่เวร
๙๔	อบต.กุฎโง้ง	-	๑๖๒.๕๒๕	๐ ๓๘๔๖ ๓๙๑๔	-	เจ้าหน้าที่ผู้อยู่เวร
๙๕	อบต.นาวังหิน	-	-	๐ ๓๘๔๖ ๓๔๒๖ ที่อิ ๑๑	-	เจ้าหน้าที่ผู้อยู่เวร
๙๖	อบต.วัดโบสถ์	-	-	๐ ๓๘๑๖ ๓๑๐๔	-	เจ้าหน้าที่ผู้อยู่เวร
๙๗	อบต.มาบโป่ง	-	๑๖๒.๕๒๕	๐ ๓๘๑๙ ๘๐๑๙	-	เจ้าหน้าที่ผู้อยู่เวร
๙๘	อบต.หนองหงษ์	-	๑๖๒.๕๒๕	๐ ๓๘๑๕ ๗๑๐๐	-	เจ้าหน้าที่ผู้อยู่เวร
๙๙	อบต.เกาะลอยบางหัก	-	-	๐ ๓๘๑๕ ๗๖๒๗	-	เจ้าหน้าที่ผู้อยู่เวร
๑๐๐	อบต.พานทองหนองกะขะ	-	๑๖๒.๕๒๕	๐ ๓๘๔๕ ๒๓๘๘	-	เจ้าหน้าที่ผู้อยู่เวร
๑๐๑	อบต.บางนาง	-	๑๖๒.๕๒๕	๐ ๓๘๑๕ ๖๑๑๖	-	เจ้าหน้าที่ผู้อยู่เวร
๑๐๒	อบต.บ้านเก่า	-	๑๖๒.๕๒๕	๐ ๓๘๔๔ ๗๒๓๗	-	เจ้าหน้าที่ผู้อยู่เวร
๑๐๓	อบต.โคกขี้หนอน	-	-	๐ ๓๘๑๕ ๗๘๓๖-๗	-	เจ้าหน้าที่ผู้อยู่เวร
๑๐๔	อบต.มาบไม้	-	๑๖๒.๕๒๕	๐ ๓๘๑๕ ๑๕๔๔	-	เจ้าหน้าที่ผู้อยู่เวร
๑๐๕	สนง.สาธารณสุขจังหวัด	ชลบุรี ๑	๑๕๕.๓๗๕	๐ ๓๘๒๗ ๖๖๓๑-๖	๐ ๓๘๒๗๖ ๖๓๑-๖	เจ้าหน้าที่ผู้อยู่เวร
๑๐๖	ตำรวจภูธรภาค ๒	-	๑๕๒.๕๕๐	-	-	เจ้าหน้าที่ผู้อยู่เวร
๑๐๗	สภ.เมืองชลบุรี	เมืองชลบุรี	๑๖๒.๓๑๒๕	๐ ๓๘๒๘ ๗๕๐๐	๐ ๓๘๒๘ ๗๕๐๐	เจ้าหน้าที่ผู้อยู่เวร
๑๐๘	สภ.บ้านบึง	บ้านบึง	๑๕๒.๘๓๐	๐ ๓๘๗๕ ๐๑๓๑-๓	๐ ๓๘๗๕ ๐๑๓๑-๓	เจ้าหน้าที่ผู้อยู่เวร
๑๐๙	สภ.ศรีราชา	ศรีราชา	๑๕๕.๓๕๐	-	-	เจ้าหน้าที่ผู้อยู่เวร
๑๑๐	สภ.หนองใหญ่	หนองใหญ่	๑๕๖.๐๘๐	๐ ๓๘๒๑ ๙๒๙๙	๐ ๓๘๒๑ ๙๒๙๑	เจ้าหน้าที่ผู้อยู่เวร
๑๑๑	สภ.บ่อทอง	บ่อทอง	๑๕๒.๔๙๐	๐ ๓๘๒๑ ๑๓๐๐	๐ ๓๘๒๑ ๑๓๐๐	เจ้าหน้าที่ผู้อยู่เวร
๑๑๒	สภ.บางละมุง	บางละมุง	๑๖๒.๓๒๕	-	-	เจ้าหน้าที่ผู้อยู่เวร
๑๑๓	สภ.พานทอง	พานทอง	๑๕๗.๐๙๐	-	-	เจ้าหน้าที่ผู้อยู่เวร

ลำดับ	ชื่อหน่วยงาน	ระบบวิทยุสื่อสาร		ระบบโทรศัพท์		ผู้ประสานงาน
		นามเรียกขาน	ความถี่	โทรศัพท์	โทรสาร	
๑๑๔	สภ.พนัสนิคม	พนัสนิคม	๑๕๒.๖๐๐	-	-	เจ้าหน้าที่ผู้อยู่เวร
๑๑๕	สภ.สัตหีบ	สัตหีบ	๑๕๕.๖๐๐	-	-	เจ้าหน้าที่ผู้อยู่เวร
๑๑๖	สภ.เกาะจันทร์	เกาะจันทร์	๑๕๒.๓๑๐	๐ ๓๘๒๐ ๙๑๑๑	๐ ๓๘๒๐ ๙๕๐๖	เจ้าหน้าที่ผู้อยู่เวร
๑๑๗	สภ.พัทลุง	พัทลุง	๑๖๒.๒๘๗๕	-	-	เจ้าหน้าที่ผู้อยู่เวร
๑๑๘	สภ.คลองกิ่ว	คลองกิ่ว	๑๕๒.๘๖๐	๐ ๓๘๒๑ ๐๓๙๐	๐ ๓๘๒๑ ๐๓๙๐	เจ้าหน้าที่ผู้อยู่เวร
๑๑๙	สภ.แสนสุข	แสนสุข	๑๖๐.๑๙๕	-	-	เจ้าหน้าที่ผู้อยู่เวร
๑๒๐	สภ.แหลมฉบัง	แหลมฉบัง	๑๕๕.๖๒๕	-	-	เจ้าหน้าที่ผู้อยู่เวร
๑๒๑	สภ.สุรศักดิ์	สุรศักดิ์	๑๕๖.๐๖๐	-	-	เจ้าหน้าที่ผู้อยู่เวร
๑๒๒	ตำรวจทางหลวง ๒ กก.๓	-	๑๕๘.๐๐๐	๐ ๓๘๓๙ ๒๐๐๑	๐ ๓๘๓๙ ๒๐๐๑	เจ้าหน้าที่ผู้อยู่เวร
๑๒๓	ตำรวจน้ำ	เกาะลอย	๑๕๓.๕๕๐	๐ ๓๘๓๒ ๑๕๒๒	๐ ๓๘๓๓ ๑๒๘๕	เจ้าหน้าที่ผู้อยู่เวร
๑๒๔	นพพ.ชลบุรี	-	๑๕๔.๓๙๐	-	-	เจ้าหน้าที่ผู้อยู่เวร
๑๒๕	โรงพยาบาลชลบุรี	กู้ชีพ	๑๕๕.๖๗๕	๐ ๓๘๒๗ ๔๕๒๐-๘ ๐ ๓๘๒๗ ๔๒๐๐-๗	๐ ๓๘๒๗ ๔๙๑๐	เจ้าหน้าที่ผู้อยู่เวร
๑๒๖	กรมทหารราบที่ ๒๑ รอ.	สายชล	๑๔๘.๙๗๕	๐ ๓๘๒๗ ๓๕๑๖ ๐ ๓๘๒๘ ๖๘๘๑	๐ ๓๘๒๗ ๓๕๑๖	เจ้าหน้าที่ผู้อยู่เวร
๑๒๗	กองบัญชาการช่วยรบที่ ๑ ค่ายพุดหัวสับดีศรีอุทัย	พิชัย๐๑	๑๔๑.๓๗๕	๐ ๓๘๒๐ ๙๓๐๑ ๐ ๓๘๒๐ ๙๓๐๓-๔	๐ ๓๘๒๐ ๙๓๐๑	เจ้าหน้าที่ผู้อยู่เวร
๑๒๘	กองบัญชาการกรมณฑล ทหารบกที่ ๑๔	จักรชล	๑๕๐.๙๗๕ ๑๕๕.๙๗๕	๐ ๓๘๒๘ ๒๘๘๘	๐ ๓๘๒๗ ๖๓๙๓	เจ้าหน้าที่ผู้อยู่เวร
๑๒๙	ศบภ.ทร.	-	๑๕๖.๔๒๕	๐ ๓๘๓๕ ๔๕๒๑	-	เจ้าหน้าที่ผู้อยู่เวร
๑๓๐	ศบภ.ภก.๑ กร.	-	๑๕๖.๔๒๕	๐ ๓๘๔๓ ๘๐๐๘	-	เจ้าหน้าที่ผู้อยู่เวร
๑๓๑	นบภ.ภก.๑ กร.	-	๑๕๖.๔๒๕	๐ ๓๘๓ ๘๐๐๘, ๐ ๓๘๔๓ ๘๕๕๒		
๑๓๒	นบภ.นย.	-	๑๕๖.๔๒๕	๐ ๓๘๓๓ ๔๒๗๕	-	เจ้าหน้าที่ผู้อยู่เวร
๑๓๓	นบภ.สอ.รฝ.	-	๑๕๖.๔๒๕	๐ ๓๘๔๓ ๑๕๐๒	-	เจ้าหน้าที่ผู้อยู่เวร
๑๓๔	ฝอ.นบภ.รฐท.สส.	-	๑๕๖.๔๒๕	๐ ๓๘๓ ๘๔๗๔ ๐ ๓๘๔๓๗๖๐๐		
๑๓๕	สำนักงานเจ้าท่าภูมิภาค ๖	-	-	๐ ๓๘๒๗ ๘๓๔๖	๐ ๓๘๒๗ ๘๓๔๖	
๑๓๖	มูลนิธิไตรคุณธรรม อ.เมือง	-	๑๖๖.๒๘๕	๐ ๓๘๒๗ ๒๒๐๑	-	เจ้าหน้าที่ผู้อยู่เวร
๑๓๗	ศีลธรรมสมาคม อ.บ้านบึง	-	๑๖๘.๒๗๕	๐ ๓๘๔๔ ๔๓๐๔	-	เจ้าหน้าที่ผู้อยู่เวร
๑๓๘	มูลนิธิโรจนธรรม อ.สัตหีบ	-	๑๖๘.๒๗๕	๐ ๓๘๓๓ ๘๔๗๒	-	เจ้าหน้าที่ผู้อยู่เวร
๑๓๙	สมาคมเทียวเยี่ยงไท้ อ.ศรีราชา	-	๑๔๙.๕๒๕	๐ ๓๘๓๒ ๕๖๗๔	-	เจ้าหน้าที่ผู้อยู่เวร
๑๔๐	มูลนิธิสว่างประทีป อ.ศรีราชา	-	๑๖๒.๘๕๕	๐ ๓๘๔๖ ๖๑๐๐	-	เจ้าหน้าที่ผู้อยู่เวร
๑๔๑	มูลนิธิสว่างเหตุ อ.พนัสนิคม	-	๑๖๘.๔๗๕	๐ ๓๘๒๒ ๒๔๗๔	-	เจ้าหน้าที่ผู้อยู่เวร
๑๔๒	มูลนิธิสว่างบริบูรณ์ อ.บางละมุง	-	๑๖๘.๔๗๕	๐ ๓๘-๓๙๘๓๙๙	-	เจ้าหน้าที่ผู้อยู่เวร
๑๔๓	มูลนิธิธรรมรศมีมณีนรัตน์ (มิ่งกร)	-	๑๖๒.๖๗๕	๐๘ ๐๐๑๐ ๘๗๐๗		เจ้าหน้าที่ผู้อยู่เวร
๑๔๔	มูลนิธิจตุรธรรมประทีป อ.พานทอง	-	๑๖๕.๕๖๐	๐ ๓๘๓๒ ๖๙๔๑	-	เจ้าหน้าที่ผู้อยู่เวร

ลำดับ	ชื่อหน่วยงาน	ระบบวิทยุสื่อสาร		ระบบโทรศัพท์		ผู้ประสานงาน
		นามเรียกขาน	ความถี่	โทรศัพท์	โทรสาร	
๑๔๕	สมาคมสว่างอุทยานธรรม สถาน อ.พานทอง	-	-	๐ ๓๘๔๕ ๑๑๖๐	-	เจ้าหน้าที่ผู้อยู่เวร
๑๔๖	สมาคมพุทธมามกสว่าง ประทีป อ.ศรีราชา	-	-	๐ ๓๘๗๗ ๒๔๐๐	-	เจ้าหน้าที่ผู้อยู่เวร

### การสื่อสารอื่น ๆ

๑. ช่วงเริ่มต้นซึ่งอยู่ระหว่างจัดตั้งศูนย์บัญชาการเหตุการณ์จังหวัดชลบุรี เช่น ขณะเดินทางเข้าประจำศูนย์ฯ เป็นต้น ให้หัวหน้าฝ่าย และเจ้าหน้าที่ ใช้วิทยุความถี่ ๑๖๑.๒๐๐ MHz นามเรียกขาน "ศอร" ทุกหน่วยงาน หรือโทรศัพท์ฉุกเฉิน ๑๗๘๔ หรือ ๐ ๓๘๒๗ ๘๐๓๑-๒

๒. เมื่อส่วนต่าง ๆ เข้าประจำศูนย์ฯ แต่ละส่วนจะต้องจัดหาและดำเนินการให้สามารถติดต่อกับหน่วยงานต่าง ๆ ในบังคับบัญชาได้ หากมีการเปลี่ยนแปลงความถี่วิทยุในศูนย์ฯ ไม่ว่าจะด้วยเหตุใด ๆ ให้ศูนย์ประสานการปฏิบัติแจ้งผู้เกี่ยวข้องทราบโดยเร็วที่สุด

๓. กรณีต้องการติดต่อกับหน่วยปฏิบัติการในทะเล สามารถติดต่อได้ด้วยวิทยุ Marine band ช่อง ๑๕ (ความถี่ ๑๕๖.๗๕๐ MHz)

๔. ศูนย์ปฏิบัติการทัพเรือภาคที่ ๑ (๒๔ ชั่วโมง) หมายเลขโทรศัพท์ ๐ ๓๘๔๓ ๘๐๐๘ และ ๐ ๓๘๔๓ ๘๕๕๒

### หมายเหตุ

- เบอร์โทรศัพท์ขององค์กรปกครองส่วนท้องถิ่น เป็นเบอร์ห้องงานป้องกันและบรรเทาสาธารณภัย (ดับเพลิง) และเบอร์โทรสาร เป็นเบอร์ห้องสำนักปลัด

\*\*\*\*\*

ภาคผนวก ก

การแบ่งมอบพื้นที่ของหน่วยทหารในการช่วยเหลือผู้ประสบภัยพิบัติ

จังหวัด อำเภอ	ผู้แทน กท. ใน ก.ช.ภ.อ./ก.ช.ภ.จ. และ กอปภ.อ./กอปภ.จ					หน่วย รับผิดชอบ
	สป.	บก.ทท.	ทบ.	ทร.	ทอ.	
ชลบุรี (๑๑ อำเภอ)			ผู้แทน ศบภ.มทบ.๑๔			
อ.เมืองชลบุรี			ศบภ.มทบ.๑๔			
อ.บ้านบึง			ศบภ.มทบ.๑๔			
อ.หนองใหญ่			ศบภ.มทบ.๑๔			
อ.บางละมุง				ศบภ.ทรภ.๑		
อ.พานทอง			ศบภ.มทบ.๑๔			
อ.พนัสนิคม			ศบภ.มทบ.๑๔			
อ.ศรีราชา				ศบภ.ทรภ.๑		
อ.เกาะสีชัง				ศบภ.ทรภ.๑		
อ.สัตหีบ				ศบภ.ทรภ.๑		
อ.บ่อทอง			ศบภ.มทบ.๑๔			
อ.เกาะจันทร์			ศบภ.มทบ.๑๔			

ที่มา : แผนบรรเทาสาธารณภัยกระทรวงกลาโหม

อำเภอ	แผน ศบภ.ทบ.	หมายเหตุ
อ.เมืองชลบุรี	ร.๒๑ รอ.	
อ.พนัสนิคม	พัน.สปร. ๒๑ บชร.๑	
อ.เกาะจันทร์	พัน.ชปร. ๒๑ บชร.๑	
อ.บ้านบึง	พัน.ชปร. ๒๑ บชร.๑	
อ.บ่อทอง	พัน.สพ.กระสุน ๒๑ บชร.๑	
อ.หนองใหญ่	พัน.สพ.กระสุน ๒๑ บชร.๑	
อ.พานทอง	มทบ.๑๔	
อ.บางละมุง	มทบ.๑๔	
อ.ศรีราชา	มทบ.๑๔	
อ.สัตหีบ	มทบ.๑๔	
อ.เกาะสีชัง	มทบ.๑๔	

ที่มา : แผนบรรเทาสาธารณภัยกองทัพบก

ภาคผนวก ฐ

บัญชีเครื่องจักรกลสาธารณภัย ยานพาหนะ เครื่องมืออุปกรณ์ ในการป้องกันและบรรเทาสาธารณภัย

โปรดสแกน QR Code ด้านล่างนี้



## ภาคผนวก ๓

## บัญชีรายชื่อศูนย์พักพิงชั่วคราวในพื้นที่จังหวัดชลบุรี

ลำดับ	อำเภอ	ตำบล	ม.บ้าน/ชุมชน	ชื่อสถานที่
๑	เมืองชลบุรี	หนองไม้แดง	ม.๑	โรงเรียนวัดศรีพโลทัย
๒	เมืองชลบุรี	หนองไม้แดง	ม.๑	วัดศรีพโลทัย
๓	เมืองชลบุรี	หนองไม้แดง	ม.๖	โรงเรียนอนุบาลวัดอู่ตะเภา
๔	เมืองชลบุรี	หนองไม้แดง	ม.๖	วัดอู่ตะเภา
๕	เมืองชลบุรี	นาป่า	ม.๒	โรงเรียนทองค้ำฟ้าโรจน์ประชาสรรค์
๖	เมืองชลบุรี	นาป่า	ม.๒	วัดทองค้ำ
๗	เมืองชลบุรี	นาป่า	ม.๑๑	วัดราษฎร์สโมสร
๘	เมืองชลบุรี	นาป่า	ม.๑๑	โรงเรียนวัดราษฎร์สโมสร
๙	เมืองชลบุรี	อ่างศิลา	ม.๕	วัดอ่างศิลา
๑๐	เมืองชลบุรี	ห้วยกะปิ	ม.๖	ศูนย์สุขภาพฯ
๑๑	เมืองชลบุรี	ห้วยกะปิ	ม.๗	โรงเรียนวัดเขาเชิงเทียนเทพาราม
๑๒	เมืองชลบุรี	ห้วยกะปิ	ม.๔	ศูนย์พัฒนาเด็กเล็กบ้านซากพุดซา
๑๓	เมืองชลบุรี	แสนสุข	-	วัดใหม่เกตุงาม
๑๔	เมืองชลบุรี	แสนสุข	-	มหาวิทยาลัยบูรพา
๑๕	เมืองชลบุรี	แสนสุข	-	ศูนย์พัฒนาเด็กเล็ก
๑๖	เมืองชลบุรี	แสนสุข	-	วัดแจ้งดอนเจริญ
๑๗	เมืองชลบุรี	แสนสุข	-	วัดพระแม่เมืองสุรีด
๑๘	เมืองชลบุรี	แสนสุข	-	อาคารเอนกประสงค์ ทม.แสนสุข
๑๙	เมืองชลบุรี	แสนสุข	-	รพ.มหาวิทยาลัยบูรพา
๒๐	เมืองชลบุรี	แสนสุข	-	สนามกีฬา ทม.แสนสุข
๒๑	เมืองชลบุรี	แสนสุข	-	สวนสาธารณะเขาวังฉิมวันต์
๒๒	เมืองชลบุรี	แสนสุข	-	ห้างสรรพสินค้าแหลมทอง
๒๓	เมืองชลบุรี	แสนสุข	-	สภ.แสนสุข
๒๔	เมืองชลบุรี	บางปลาสร้อย	-	โรงเรียนเทศบาลวัดกำแพง
๒๕	เมืองชลบุรี	บางปลาสร้อย	-	โรงเรียนเทศบาลวัดเนินสุทธาวาส
๒๖	เมืองชลบุรี	บ้านโหนด	-	โรงเรียนเทศบาลวัดโพธิ์
๒๗	เมืองชลบุรี	หนองรี	ม.๕ บ้านหัวไกรก	โรงเรียนบ้านหัวไกรก
๒๘	เมืองชลบุรี	หนองรี	ม.๘ ชุมชนวัดหนองรี	วัดหนองรี
๒๙	เมืองชลบุรี	หนองรี	ม.๗	อบต.หนองรี
๓๐	เมืองชลบุรี	หนองรี	ม.๑๓	โรงเรียนบ้านช่องมะเฟือง
๓๑	เมืองชลบุรี	หนองรี	บ้านช่องมะเฟือง	วัดช่องมะเฟือง
๓๒	เมืองชลบุรี	อ่างศิลา	ม.๔	อาคารเอนกประสงค์ ทม.อ่างศิลา
๓๓	เมืองชลบุรี	อ่างศิลา	-	วัดอ่างศิลา
๓๔	เมืองชลบุรี	คลองตำหรุ	-	ศาลาประชาคมเทศบาลตำบลคลองตำหรุ
๓๕	เมืองชลบุรี	คลองตำหรุ	-	อบต.คลองตำหรุ
๓๖	เมืองชลบุรี	หนองข้างคอก	-	อาคารเอนกประสงค์ อบต.หนองข้างคอก
๓๗	เมืองชลบุรี	หนองข้างคอก	-	วัดนันทวัน

ลำดับ	อำเภอ	ตำบล	ม.บ้าน/ชุมชน	ชื่อสถานที่
๓๘	เมืองชลบุรี	หนองข้างคอก	-	วัดผาสุกการาม
๓๙	เมืองชลบุรี	หนองข้างคอก	-	วัดสวนน้ำตก
๔๐	เมืองชลบุรี	หนองข้างคอก	-	วัดเขาวังตะโก
๔๑	เมืองชลบุรี	หนองข้างคอก	-	วัดป่าวิชิตบรรพต
๔๒	เมืองชลบุรี	หนองข้างคอก	-	โรงเรียนบ้านวังตะโก
๔๓	พนัสนิคม	พนัสนิคม	-	สนามกีฬาเทศบาล เมืองพนัสนิคม
๔๔	พนัสนิคม	พนัสนิคม	-	สวนสาธารณะเทศบาล เมืองพนัสนิคม
๔๕	พนัสนิคม	พนัสนิคม	-	โรงเรียนเทศบาล ๒
๔๖	พนัสนิคม	พนัสนิคม	-	อาคารเฉลิมพระเกียรติ (โรงไม้ขีด)
๔๗	พนัสนิคม	หมอนนาง	-	วัดหมอนนาง
๔๘	พนัสนิคม	หมอนนาง	-	วัดหนองไทร
๔๙	พนัสนิคม	หมอนนาง	-	วัดชุมแสงศรีวนาราม
๕๐	พนัสนิคม	หมอนนาง	-	วัดทุ่งเหียง
๕๑	พนัสนิคม	หมอนนาง	-	โรงพยาบาลส่งเสริมสุขภาพตำบลหมอนนาง
๕๒	พนัสนิคม	หมอนนาง	-	โรงพยาบาลส่งเสริมสุขภาพตำบล บ้านหนองไทร
๕๓	พนัสนิคม	หมอนนาง	-	โรงเรียนทุ่งเหียงพิทยาคม
๕๔	พนัสนิคม	หมอนนาง	-	โรงเรียนวัดแสงศรีวนาราม
๕๕	พนัสนิคม	หมอนนาง	-	โรงเรียนวัดทุ่งเหียง
๕๖	พนัสนิคม	หมอนนาง	-	เทศบาลตำบลหมอนนาง
๕๗	พนัสนิคม	นาเริก	ม.๓	โรงเรียนวัดโป่งปากดง
๕๘	พนัสนิคม	นาเริก	ม.๓	วัดโป่งปากดง
๕๙	พนัสนิคม	นาเริก	ม.๑๐	โรงเรียนวัดโคกพระศีลาราม
๖๐	พนัสนิคม	นาเริก	ม.๑๐	วัดโคกพระศีลาราม
๖๑	พนัสนิคม	นาเริก	ม.๑๐	อาคารเอนกประสงค์ ม. ๑๐
๖๒	พนัสนิคม	นาเริก	ม.๑	มัสยิดอิตติฟากียะห์
๖๓	พนัสนิคม	ทุ่งขวาง	-	วัดนากระรอก
๖๔	พนัสนิคม	ทุ่งขวาง	-	ที่ทำการองค์การบริหารส่วนตำบลทุ่งขวาง
๖๕	พนัสนิคม	ทุ่งขวาง	-	โรงเรียนวัดหนองหัวหมู
๖๖	พนัสนิคม	ทุ่งขวาง	-	โรงเรียนวัดนากระรอก
๖๗	พนัสนิคม	ทุ่งขวาง	-	วัดทุ่งขวาง
๖๘	พนัสนิคม	วัดโบสถ์	-	วัดโบสถ์
๖๙	พนัสนิคม	หนองเหียง	-	วัดหนองสังข์
๗๐	พนัสนิคม	หัวถนน	-	วัดเขาคีรีรมย์
๗๑	พนัสนิคม	หัวถนน	-	โรงเรียนหัวถนนวิทยา
๗๒	พนัสนิคม	หัวถนน	-	เทศบาลตำบลหัวถนน
๗๓	พนัสนิคม	บ้านช้าง	-	วัดเนินหลังเต่า
๗๔	พนัสนิคม	บ้านช้าง	-	โรงเรียนวัดเนินหลังเต่า

ลำดับ	อำเภอ	ตำบล	ม.บ้าน/ชุมชน	ชื่อสถานที่
๗๕	พนัสนิคม	ไร่หลักทอง	ม.๙	วัดใต้ต้นลาน
๗๖	พนัสนิคม	ไร่หลักทอง	ม.๙	ศาลาเอนกประสงค์
๗๗	พนัสนิคม	ไร่หลักทอง	ม.๙	อบต.ไร่หลักทอง
๗๘	พนัสนิคม	กุฎโง้ง	ม.๕	วัดกุฎโง้งปทุมคงคา
๗๙	พนัสนิคม	กุฎโง้ง	ม.๕	ทต.กุฎโง้ง
๘๐	พนัสนิคม	ท่าข้าม	ม.๑	อบต.ท่าข้าม
๘๑	พนัสนิคม	นาวังหิน	บ้านสวนกล้วย	โรงเรียนวัดนาวังหิน
๘๒	พนัสนิคม	นาวังหิน	บ้านสวนกล้วย	วัดใหม่นาวังหิน
๘๓	พนัสนิคม	นาวังหิน	บ้านหนองครก	โรงเรียนวัดอัมพวันาราม
๘๔	พนัสนิคม	นาวังหิน	บ้านหนองครก	วัดอัมพวันาราม
๘๕	พนัสนิคม	บ้านเข็ด	ม.๔ บ้านปอ	โรงเรียนวัดบ้านศาลา
๘๖	พนัสนิคม	บ้านเข็ด	ม.๔ บ้านปอ	วัดบ้านศาลา
๘๗	พนัสนิคม	บ้านเข็ด	ม.๘ บ้านโพธิ์งาม	โรงเรียนวัดเข็ดสำราญ
๘๘	พนัสนิคม	บ้านเข็ด	ม.๘ บ้านโพธิ์งาม	วัดเข็ดสำราญ
๘๙	พนัสนิคม	บ้านเข็ด	-	องค์การบริหารส่วนตำบลบ้านเข็ด
๙๐	พนัสนิคม	สระสี่เหลี่ยม	ม.๑	โรงเรียนบ้านสระสี่เหลี่ยม
๙๑	พนัสนิคม	สระสี่เหลี่ยม	ม.๙	วัดบ้านโนนบน
๙๒	พนัสนิคม	สระสี่เหลี่ยม	ม.๕	โรงเรียนวัดแก้วศีลาราม
๙๓	พนัสนิคม	สระสี่เหลี่ยม	ม.๕	วัดแก้วศีลาราม
๙๔	พนัสนิคม	หนองขยาด	ม.๔ บ้านหนองโคลน	โรงเรียนบ้านหนองขยาด
๙๕	พนัสนิคม	หนองขยาด	ม.๗ บ้านหนองขยาด	วัดหนองขยาด
๙๖	พนัสนิคม	หนองขยาด	ม.๕ อบต.หนองขยาด	อบต.หนองขยาด
๙๗	พนัสนิคม	หนองปรือ	ม.๑ บ้านหนองปรือ	โรงเรียนวัดหนองปรือ วัดหนองปรือ
๙๘	พนัสนิคม	หนองปรือ	ม.๒ บ้านทรงธรรม	โรงเรียนวัดทรงธรรม วัดทรงธรรม
๙๙	พนัสนิคม	หนองปรือ	-	อาคารเอนกประสงค์ อบต.หนองปรือ (หลังเก่า)
๑๐๐	พนัสนิคม	หนองปรือ	-	วัดสระลอยปทุมมาวาส
๑๐๑	พนัสนิคม	หนองปรือ	ม.๕	อาคารเอนกประสงค์
๑๐๒	พนัสนิคม	หนองปรือ	-	โรงเรียนบ้านทองไผ่
๑๐๓	พนัสนิคม	หนองปรือ	-	วัดทองไผ่
๑๐๔	พนัสนิคม	หนองปรือ	-	โรงเรียนบ้านทรายมูล
๑๐๕	พนัสนิคม	หนองปรือ	-	วัดใหม่ทรายมูล
๑๐๖	พนัสนิคม	หนองปรือ	ม.๑๐	อาคารเอนกประสงค์
๑๐๗	พนัสนิคม	หน้าพระธาตุ	ม.๖	วัดใหม่เชิงเนิน
๑๐๘	พนัสนิคม	หน้าพระธาตุ	ม.๑๑	วัดบ้านกลาง
๑๐๙	พานทอง	เกาะลอยบางหัก	ม.๑	วัดเกาะลอย
๑๑๐	พานทอง	เกาะลอยบางหัก	ม.๑	โรงเรียนวัดเกาะลอย
๑๑๑	พานทอง	เกาะลอยบางหัก	ม.๑	วัดชลธิษฐานาวาส

ลำดับ	อำเภอ	ตำบล	ม.บ้าน/ชุมชน	ชื่อสถานที่
๑๑๒	พานทอง	เกาะลอยบางหัก	ม.๑	โรงเรียนวัดชลธิ์บุญญาวาส
๑๑๓	พานทอง	เกาะลอยบางหัก	ม.๖	วัดหนองค้อ
๑๑๔	พานทอง	หน้าประตู	ม.๔	วัดแหลมแค
๑๑๕	พานทอง	บางนาง	-	วัดใหม่วรพรตสังฆาวาส
๑๑๖	พานทอง	บางนาง	-	วัดบางนาง
๑๑๗	พานทอง	บางนาง	-	โรงเรียนบ้านบางแสม
๑๑๘	พานทอง	บ้านเก่า	-	สนามกีฬา อบต.บ้านเก่า
๑๑๙	พานทอง	พานทองหนองกะขะ	-	ที่ทำการ อบต.พานทองหนองกะขะ
๑๒๐	พานทอง	หนองหงษ์	ม.๖	วัดหนองกาน้ำ
๑๒๑	พานทอง	พานทอง	ม.๔	วัดโคกท่าเจริญ
๑๒๒	พานทอง	หนองตำลึง	ม.๒	วัดหนองตำลึง
๑๒๓	พานทอง	หนองตำลึง	ม.๒	อาคารเฉลิมพระเกียรติ ทต.หนองตำลึง
๑๒๔	พานทอง	โคกขี้หนอน	-	วัดโคกขี้หนอน
๑๒๕	พานทอง	มาบโป่ง	ม.๑	วัดมาบโป่ง
๑๒๖	พานทอง	มาบโป่ง	ม.๒	วัดหนองแช่แว่น
๑๒๗	พานทอง	มาบโป่ง	ม.๓	วัดท้ายเข็ด
๑๒๘	พานทอง	มาบโป่ง	ม.๙	วัดอ้อมแก้ว
๑๒๙	เกาะจันทร์	เกาะจันทร์	บ้านชุมชนปรกฟ้า	วัดปรกฟ้า
๑๓๐	เกาะจันทร์	เกาะจันทร์	บ้านชุมชนปรกฟ้า ม.๗	โรงเรียนบ้านชุมชนปรกฟ้า
๑๓๑	เกาะจันทร์	เกาะจันทร์	บ้านเขาสัตตาพรหม ม. ๓	โรงเรียนวัดเขาสัตตาพรหม
๑๓๒	เกาะจันทร์	เกาะจันทร์	บ้านเขาสัตตาพรหม ม.๓	สำนักสงฆ์สัตตาพรหม
๑๓๓	เกาะจันทร์	เกาะจันทร์	บ้านเขาสัตตาพรหม ม.๓	วัดป่าโชติธรรม
๑๓๔	เกาะจันทร์	เกาะจันทร์	บ้านหนองชุมเห็ด ม.๒	โรงเรียนบ้านหนองชุมเห็ด
๑๓๕	เกาะจันทร์	เกาะจันทร์	บ้านหนองชุมเห็ด ม.๒	วัดหนองชุมเห็ด
๑๓๖	เกาะจันทร์	ท่าบุญมี	-	โรงเรียนวัดท่าบุญมี
๑๓๗	เกาะจันทร์	ท่าบุญมี	ม.๓	ศาลาเอนกประสงค์ ม.๓
๑๓๘	เกาะจันทร์	ท่าบุญมี	ม.๑๐	ศาลาเอนกประสงค์ ม.๑๐
๑๓๙	เกาะจันทร์	ท่าบุญมี	-	วัดท่าบุญมี
๑๔๐	เกาะจันทร์	เกาะจันทร์	ม.๑	ศาลาประชาคม อ.เกาะจันทร์
๑๔๑	เกาะจันทร์	เกาะจันทร์	ม.๑	วัดเกาะจันทร์
๑๔๒	เกาะจันทร์	เกาะจันทร์	ม.๑	ศูนย์พัฒนาเด็กเล็ก
๑๔๓	เกาะสีชัง	เกาะสีชัง	-	โรงเรียนเกาะสีชัง
๑๔๔	เกาะสีชัง	เกาะสีชัง	-	วัดจุฬาทิศธรรมสภาารมวรวิหาร
๑๔๕	เกาะสีชัง	เกาะสีชัง	-	อาคารเอนกประสงค์โรงเรียนเกาะสีชัง
๑๔๖	บ่อทอง	บ่อทอง	ม.๑	ศูนย์แสดงสินค้าพื้นเมือง
๑๔๗	บ่อทอง	บ่อทอง	ม.๑	ศูนย์ดูแลเด็กวัดบ่อทอง
๑๔๘	บ่อทอง	บ่อทอง	ม.๑	วัดบ่อทองราษฎร์บำรุง
๑๔๙	บ่อทอง	บ่อทอง	ม.๑	วัดอมพนมวนาราม
๑๕๐	บ่อทอง	บ่อทอง	ม.๑ หนองเสม็ด	โรงเรียนบ้านหนองเสม็ด

ลำดับ	อำเภอ	ตำบล	ม.บ้าน/ชุมชน	ชื่อสถานที่
๑๕๑	บ่อทอง	บ่อกว้างทอง	ม.๑ ทนงเสม็ด	วัดทนงเสม็ด
๑๕๒	บ่อทอง	บ่อกว้างทอง	ม.๓ โปร่งไม้ไร่	อาคารเอนกประสงค์ อบต.บ่อกว้างทอง
๑๕๓	บ่อทอง	บ่อกว้างทอง	ม.๔ บ่อกว้างทอง	โรงเรียนบ้านบ่อกว้างทอง
๑๕๔	บ่อทอง	บ่อกว้างทอง	ม.๕ บ่อกว้างทอง	วัดเขาบ่อกว้างทอง
๑๕๕	บ่อทอง	บ่อกว้างทอง	ม.๕ ทนงเกตู	วัดทนงเกตู
๑๕๖	บ่อทอง	บ่อกว้างทอง	ม.๖ เนินสูง	มัสยิด
๑๕๗	บ่อทอง	บ่อกว้างทอง	ม.๘ สำเภาทอง	โรงเรียนวัดสำเภาทอง
๑๕๘	บ่อทอง	บ่อกว้างทอง	ม.๘ สำเภาทอง	วัดทนงยายเกา
๑๕๙	บ่อทอง	บ่อทอง	บ้านหนองใหญ่	โรงเรียนบ้านหนองใหญ่คุรุราษฎร์
๑๖๐	บ่อทอง	บ่อทอง	-	อาคารสำนักงาน ทต.บ่อทอง
๑๖๑	บ่อทอง	พลวงทอง	ม.๑	อาคารเอนกประสงค์ ม.๑
๑๖๒	บ่อทอง	พลวงทอง	ม.๕	อาคารเอนกประสงค์ ม.๒
๑๖๓	บ่อทอง	พลวงทอง	ม.๓	อาคารเอนกประสงค์ ม.๓
๑๖๔	บ่อทอง	พลวงทอง	ม.๔	อาคารเอนกประสงค์ ม.๔
๑๖๕	บ่อทอง	พลวงทอง	ม.๕	อาคารเอนกประสงค์ ม.๕
๑๖๖	บ่อทอง	พลวงทอง	ม.๖	อาคารเอนกประสงค์ ม.๖
๑๖๗	บ่อทอง	พลวงทอง	ม.๗	อาคารเอนกประสงค์ ม.๗
๑๖๘	บ่อทอง	พลวงทอง	ม.๒	โรงเรียนสวนป่าเขาชะอางค์
๑๖๙	บ่อทอง	พลวงทอง	ม.๒	โรงเรียนบ้านคลองกลุ่ม
๑๗๐	บ่อทอง	พลวงทอง	ม.๕	โรงเรียนบ้านเขาใหญ่
๑๗๑	บ่อทอง	พลวงทอง	ม.๓	โรงเรียนบ้านคลองตาเพชร
๑๗๒	บ่อทอง	วัดสุวรรณ	บ้านซ่อง	โรงเรียนวัดสุวรรณราษฎร์วิภาวาส
๑๗๓	บ่อทอง	วัดสุวรรณ	บ้านซ่อง	วัดสุวรรณราษฎร์วิภาวาส
๑๗๔	บ่อทอง	ธาตุทอง	ม. ๔ บ้านบึงตะกู่	โรงเรียนบึงตะกู่
๑๗๕	บ่อทอง	ธาตุทอง	ม. ๒ เนินดินแดง	โรงเรียนบ้านเนินดินแดง
๑๓๖	บางละมุง	นาเกลือ	ม. ๕	โรงเรียนเมืองพัทยา ๒
๑๓๗	บางละมุง	นาเกลือ	ม. ๕	วัดช่องลม
๑๓๘	บางละมุง	นาเกลือ	ม. ๔	โรงเรียนเมืองพัทยา ๓
๑๓๙	บางละมุง	หนองปรือ	ม.๙ ถนนสุขุมวิท	โรงเรียนเมืองพัทยา ๕
๑๔๐	บางละมุง	หนองปรือ	ม. ๓	โรงเรียนเมืองพัทยา ๖
๑๔๑	บางละมุง	หนองปรือ	ม. ๓	วัดธรรมสามัคคี
๑๔๒	บางละมุง	หนองปรือ	ม. ๑๒ ถ.สุขุมวิท	โรงเรียนเมืองพัทยา ๗
๑๔๓	บางละมุง	หนองปรือ	ม. ๑๐ ถ.พัทยาใต้	โรงเรียนเมืองพัทยา ๘
๑๔๔	บางละมุง	หนองปรือ	ม. ๑๐ ถ.พัทยาใต้	วัดชัยมงคล
๑๔๕	บางละมุง	นาเกลือ	ถ.พัทยา-นาเกลือ	โรงเรียนเมืองพัทยา ๙
๑๔๖	บางละมุง	นาเกลือ	ถ.พัทยา-นาเกลือ	วัดโพธิ์สัมพันธ์
๑๔๗	บางละมุง	หนองใหญ่	ม. ๖	โรงเรียนเมืองพัทยา ๑๑
๑๔๘	บางละมุง	ตะเคียนเตี้ย	ม. ๑ สังกะเปี้ยว	วัดสังกะเปี้ยว
๑๔๙	บางละมุง	ตะเคียนเตี้ย	ม. ๑ สังกะเปี้ยว	โรงเรียนสนามกีฬา
๑๕๐	บางละมุง	ตะเคียนเตี้ย	ม.๒ ตะเคียนเตี้ย	วัดนาลิกวนาราม

ลำดับ	อำเภอ	ตำบล	ม.บ้าน/ชุมชน	ชื่อสถานที่
๑๕๑	บางละมุง	ตะเคียนเตี้ย	ม.๓ หนองพลับ	วัดเวฬุวนาราม
๑๕๒	บางละมุง	หนองปรือ	บ้านเนินทับหวาน	โรงเรียนบ้านเนินทับหวาน
๑๕๓	บางละมุง	หนองปรือ	-	โรงเรียนวัดสุทธาวาส
๑๕๔	บางละมุง	หนองปรือ	-	โรงเรียนอนุบาล ทม.หนองปรือ
๑๕๕	บางละมุง	หนองปรือ	-	โรงเรียนวัดบุญสัมพันธ์
๑๕๖	บางละมุง	หนองปลาไหล	ม.๔	อาคารเอนกประสงค์ ม.๔
๑๕๗	บางละมุง	หนองปลาไหล	ม.๕	วัดหนองเกตุน้อย
๑๕๘	บางละมุง	หนองปลาไหล	ม.๕	โรงเรียนวัดหนองเกตุน้อย
๑๕๙	บางละมุง	หนองปลาไหล	ม.๑	วัดหนองเกตุน้อยใหญ่
๑๖๐	บางละมุง	หนองปลาไหล	ม.๑	โรงเรียนวัดหนองเกตุน้อยใหญ่
๑๖๑	บางละมุง	บางละมุง	ชุมชนบ้านชายทะเล	โรงเรียนอนุบาลบางละมุง
๑๖๒	บางละมุง	บางละมุง	ชุมชนบ้านชายทะเล	ที่ทำการ ทต.บางละมุง
๑๖๓	บางละมุง	บางละมุง	ชุมชนบ้านโรงโป๊ะ	วัดประชุมคงคา
๑๖๔	บางละมุง	บางละมุง	ชุมชนบ้านนากลาง	โรงเรียนศรีสุวิษ
๑๖๕	ศรีราชา	บึง	บ้านหนองคล้าเก่า	อาคารเอนกประสงค์หนองคล้าใหม่
๑๖๖	ศรีราชา	บึง	บ้านไร่หนึ่ง	สำนักงานเทศบาล
๑๖๗	ศรีราชา	ทุ่งสุขลา	บ้านหนองมะนาว	อาคารเอนกประสงค์หนองคล้าใหม่
๑๖๘	ศรีราชา	บึง	บ้านเศรษฐีใหม่	อาคารเอนกประสงค์หนองคล้าใหม่
๑๖๙	ศรีราชา	ทุ่งสุขลา	บ้านหนองมะนาว	วัดสุกริบุญญาราม
๑๗๐	ศรีราชา	ทุ่งสุขลา	บ้ายห้วยเล็ก	เนินไร่ ๒
๑๗๑	ศรีราชา	ทุ่งสุขลา	บ้านชากยายจิ้น	โรงเรียนชากยายจิ้น
๑๗๒	ศรีราชา	บึง	ชุมชนหนองคล้าใหม่	ศาลาประชาคมบ้านหนองคล้าใหม่
๑๗๓	ศรีราชา	ทุ่งสุขลา	ชุมชนอ่าวอุดม	ศาลาประชาคมบ้านอ่าวอุดม
๑๗๔	ศรีราชา	บึง	ชุมชนจุกกะเมอ	ศาลาประชาคมบ้านจุกกะเมอ
๑๗๕	ศรีราชา	ทุ่งสุขลา	ชุมชนตลาดอ่าวอุดม	ศาลาประชาคมวัดมโนรม
๑๗๖	ศรีราชา	ทุ่งสุขลา	ชุมชนบ้านแหลมฉับัง	ศาลาประชาคมตลาดอ่าวอุดม
๑๗๗	ศรีราชา	ทุ่งสุขลา	ชุมชนบ้านนาเก่า	ศาลาทุ่งกรด
๑๗๘	ศรีราชา	บางละมุง	ชุมชนบ้านทุ่งกรด	ศาลาประชาคมบ้านทุ่งกรด
๑๗๙	ศรีราชา	ทุ่งสุขลา	ชุมชนบ้านแหลมทอง	ศาลาประชาคมบ้านแหลมทอง
๑๘๐	ศรีราชา	บึง	ม.๘	โรงเรียนบ้านบึง
๑๘๑	ศรีราชา	บึง	ม.๓	โรงเรียนหนองปรือ
๑๘๒	ศรีราชา	บึง	ม.๑	โรงเรียนจุกกะเมอ
๑๘๓	ศรีราชา	บ่อวิน	-	โรงเรียนบ้านบ่อวิน
๑๘๔	ศรีราชา	สุรศักดิ์	ม.๑	โรงเรียนวัดวังหิน
๑๘๕	ศรีราชา	สุรศักดิ์	ม.๕	โรงเรียนวัดนาพร้าว
๑๘๖	ศรีราชา	บึง	-	โรงเรียนศรีราชาพิทยาคม
๑๘๗	ศรีราชา	สุรศักดิ์	ม.๒	โรงเรียนวัดรังษีสุทธาวาส
๑๘๘	ศรีราชา	สุรศักดิ์	ม.๓	โรงเรียนวัดพิบูลสถนธรรม
๑๘๙	ศรีราชา	หนองขาม	-	โรงเรียนบ้านโค้งดารา
๑๙๐	ศรีราชา	หนองขาม	-	โรงเรียนวัดหนองขาม

ลำดับ	อำเภอ	ตำบล	ม.บ้าน/ชุมชน	ชื่อสถานที่
๑๙๑	ศรีราชา	หนองขาม	ม.๓	โรงเรียนบ้านเขาหิน
๑๙๒	ศรีราชา	หนองขาม	-	โรงเรียนวัดเขาตะแบก
๑๙๓	ศรีราชา	หนองขาม	-	โรงเรียนบ้านเนินตอง
๑๙๔	ศรีราชา	บ่อวิน	-	โรงเรียนบ้านเขาหิน
๑๙๕	ศรีราชา	เขาคันทรง	-	โรงเรียนบ้านพันเสด็จนอก
๑๙๖	ศรีราชา	เขาคันทรง	-	โรงเรียนบ้านหุบบอน
๑๙๗	ศรีราชา	บึง	ม.๔	โรงเรียนวัดอัมพวัน
๑๙๘	ศรีราชา	หนองขาม	-	โรงเรียนชุมชนวัดหนองค้อ
๑๙๙	ศรีราชา	บึง	ม.๖	โรงเรียนบ้านวังค้อ
๒๐๐	ศรีราชา	บางพระ	-	โรงเรียนอนุบาลบ้านบางพระ
๒๐๑	ศรีราชา	บางพระ	-	วัดหลวงบางพระวรวิหาร
๒๐๒	ศรีราชา	บางพระ	ชุมชนน้ำพุ	โรงเรียนประเสริฐสุข
๒๐๓	ศรีราชา	บางพระ	ชุมชนตลาดบน	ศูนย์เยาวชนเทศบาลตำบลบางพระ
๒๐๔	ศรีราชา	บางพระ	ชุมชนท้ายบ้าน	วัดวิเวการาม
๒๐๕	ศรีราชา	ศรีราชา	-	สมาคมพุทธมามกสว่างประทีปธรรมสถาน
๒๐๖	ศรีราชา	ศรีราชา	-	โรงเรียนเทศบาลบ้านศรีมหาราชา
๒๐๗	ศรีราชา	ศรีราชา	-	โรงเรียนเทศบาลวัดราษฎร์นิยมธรรม
๒๐๘	ศรีราชา	ศรีราชา	-	โรงเรียนศรีราชา
๒๐๙	ศรีราชา	ศรีราชา	-	โรงเรียนดาราสุมพร
๒๑๐	ศรีราชา	บ่อวิน	ม.๔	โรงเรียนสวนกุหลาบวิทยาลัยชลบุรี
๒๑๑	ศรีราชา	บ่อวิน	ม.๔	วัดห้วยปราบ
๒๑๒	ศรีราชา	บางพระ	ม.๑๑	อบต.บางพระ
๒๑๓	บ้านบึง	บ้านบึง	ชุมชนบ้านมาบกรุด - หนองโคก	โรงเรียนบ้านมาบกรุด
๒๑๔	บ้านบึง	บ้านบึง	ชุมชนห้วยมะไฟน้อย	โรงเรียนห้วยมะไฟ
๒๑๕	บ้านบึง	บ้านบึง	ม.๓	อาคารอเนกประสงค์ ม.๓
๒๑๖	บ้านบึง	บ้านบึง	ชุมชนบ้านมาบกรุด - หนองโคก	สำนักปฏิบัติธรรมหนองโคก
๒๑๗	บ้านบึง	หนองขี้ซาก	ม.๑ บ้านโปรง	โรงเรียนบ้านโปรง
๒๑๘	บ้านบึง	หนองขี้ซาก	ม.๑ บ้านโปรง	โรงเรียนบ้านหนองขี้ซาก
๒๑๙	บ้านบึง	หนองขี้ซาก	ม.๑ บ้านโปรง	วิทยาลัยอาชีวศึกษาพนิจการชลบุรี
๒๒๐	บ้านบึง	หนองขี้ซาก	ม.๑ บ้านโปรง	โรงพยาบาลส่งเสริมสุขภาพ
๒๒๑	บ้านบึง	หนองขี้ซาก	ม.๒ หนองขี้ซาก	เทศบาลตำบลหนองขี้ซาก
๒๒๒	บ้านบึง	หนองขี้ซาก	ม.๒ หนองขี้ซาก	ร.ร.อนุบาลต้นกล้า
๒๒๓	บ้านบึง	หนองขี้ซาก	ม.๒ หนองขี้ซาก	วัดชากนimitวิทยา
๒๒๔	บ้านบึง	หนองขี้ซาก	ม.๓ บ้านหนองปลิง	มูลนิธิทีวีธรรม
๒๒๕	บ้านบึง	หนองขี้ซาก	ม.๔ บ้านเขาหิน	โรงเรียนบ้านเขาหิน
๒๒๖	บ้านบึง	หนองขี้ซาก	ม.๔ บ้านเขาหิน	วัดมงคลสวัสดิ์
๒๒๗	บ้านบึง	หนองซาก	-	วิทยาลัยเทคนิคชลบุรี
๒๒๘	บ้านบึง	หนองซาก	-	โรงเรียนบ้านหนองซาก

ลำดับ	อำเภอ	ตำบล	ม.บ้าน/ชุมชน	ชื่อสถานที่
๒๒๙	บ้านบึง	หนองซาก	-	โรงเรียนบ้านหนองเขิน
๒๓๐	บ้านบึง	หนองซาก	-	โรงเรียนวัดสิงห์ทองพรหมมาวาส
๒๓๑	บ้านบึง	หนองซาก	-	วัดเนืองจ้านงค์
๒๓๒	บ้านบึง	หนองซาก	-	วัดหนองเขิน
๒๓๓	บ้านบึง	หนองซาก	-	เทศบาลตำบลหนองซาก
๒๓๔	บ้านบึง	คลองกิ้ว	ม.๑	ศูนย์ราชการ ต.หัวกุญแจ
๒๓๕	บ้านบึง	คลองกิ้ว	ม.๑	รร.ชุมชนบ้านหัวกุญแจ
๒๓๖	บ้านบึง	บ้านบึง	-	รร.เทศบาล ๑ ถาวร
๒๓๗	บ้านบึง	บ้านบึง	-	วัดบึงบวรสถิตย์
๒๓๘	บ้านบึง	คลองกิ้ว	ม.๓ หนองน้ำเขียว	รร.บ้านหนองน้ำเขียว
๒๓๙	บ้านบึง	คลองกิ้ว	ม.๓ หนองน้ำเขียว	วัดหนองน้ำเขียว
๒๔๐	บ้านบึง	คลองกิ้ว	ม.๗ มาบลำบิต	รร.บ้านมาบลำบิต
๒๔๑	บ้านบึง	คลองกิ้ว	ม.๗ มาบลำบิต	วัดราษฎร์เรืองสุข
๒๔๒	บ้านบึง	คลองกิ้ว	ม.๘	อบต.คลองกิ้ว
๒๔๓	บ้านบึง	หัวกุญแจ	-	หอประชุมอาคารเอนกประสงค์
๒๔๔	บ้านบึง	หัวกุญแจ	-	วัดกุณชีธาร
๒๔๕	บ้านบึง	มาบไผ่	ม.๓ บ้านมาบไผ่	โรงเรียนบ้านมาบไผ่
๒๔๖	บ้านบึง	มาบไผ่	ม.๓ บ้านมาบไผ่	โรงเรียนบ้านเขาแรด
๒๔๗	บ้านบึง	มาบไผ่	ม.๕ บ้านมาบไผ่	โรงเรียนบ้านห้วยยาง
๒๔๘	บ้านบึง	มาบไผ่	ม.๖ บ้านมาบไผ่	โรงเรียนบ้านเกาะไม้
๒๔๙	บ้านบึง	มาบไผ่	ม.๑ บ้านมาบไผ่	อบต.มาบไผ่
๒๕๐	บ้านบึง	มาบไผ่	ม.๒ บ้านมาบไผ่	วัดมาบไผ่
๒๕๑	บ้านบึง	มาบไผ่	ม.๓ บ้านมาบไผ่	วัดเขาแรด
๒๕๒	บ้านบึง	มาบไผ่	ม.๑ บ้านมาบไผ่	สนามกีฬาฟุตบอล
๒๕๓	บ้านบึง	หนองไผ่แก้ว	ม.๑ บ้านหนองปรือ	วัดนิมมานราษฎร์บำรุง
๒๕๔	บ้านบึง	หนองไผ่แก้ว	ม.๓ บ้านป่ายุบ	รร.บ้านป่ายุบ
๒๕๕	บ้านบึง	หนองไผ่แก้ว	ม.๓ บ้านป่ายุบ	วัดป่ายุบุญญาราม
๒๕๖	บ้านบึง	หนองไผ่แก้ว	ม.๔ บ้านหนองใน	อบต.หนองไผ่แก้ว
๒๕๗	บ้านบึง	หนองไผ่แก้ว	ม.๕ หนองไผ่แก้ว	รร.บ้านหนองไผ่แก้ว
๒๕๘	บ้านบึง	หนองบอนแดง	ม.๒ หนองบอนแดง	รร.วัดหนองบอนแดง
๒๕๙	บ้านบึง	หนองบอนแดง	ม.๒ หนองบอนแดง	วัดหนองบอนแดง
๒๖๐	บ้านบึง	หนองบอนแดง	ม.๓ หนองบอนแดง	รร.วัดหนองยาง
๒๖๑	บ้านบึง	หนองบอนแดง	ม.๓ หนองบอนแดง	วัดหนองยาง
๒๖๒	บ้านบึง	หนองอิรุณ	ม.๑ บ.หนองซนุน	อบต.หนองอิรุณ
๒๖๓	บ้านบึง	หนองอิรุณ	ม.๒ บ้านอ่างเวียน	รร.วัดเขาไผ่
๒๖๔	บ้านบึง	หนองอิรุณ	ม.๒ บ้านอ่างเวียน	รร.วัดคลองใหญ่
๒๖๕	บ้านบึง	หนองอิรุณ	ม.๒ บ้านอ่างเวียน	รร.บ้านบึง
๒๖๖	บ้านบึง	หนองอิรุณ	ม.๒ บ้านอ่างเวียน	วัดเขาไผ่
๒๖๗	บ้านบึง	หนองอิรุณ	ม.๒ บ้านอ่างเวียน	วัดคลองใหญ่สถิตยาราม
๒๖๘	บ้านบึง	หนองอิรุณ	ม.๓ หนองสรวง	รร.วัดอรุณรังษี

ลำดับ	อำเภอ	ตำบล	ม.บ้าน/ชุมชน	ชื่อสถานที่
๒๖๙	บ้านบึง	หนองอิรุณ	ม.๓ หนองสรวง	วัดอรุณรังษี(วัดหนองสรวง)
๒๗๐	บ้านบึง	หนองอิรุณ	ม.๔ บึงกระโดน	รร.บ้านบึงกระโดน
๒๗๑	บ้านบึง	หนองอิรุณ	ม.๕ บ้านตาลดำ	รร.บ้านตาลดำ
๒๗๒	บ้านบึง	หนองอิรุณ	ม.๕ บ้านตาลดำ	วัดตาลดำผดุงราษฎร์
๒๗๓	บ้านบึง	หนองอิรุณ	ม.๖ บ้านป่าแดง	รร.บ้านป่าแดง
๒๗๔	บ้านบึง	หนองอิรุณ	ม.๘ บ้านเนินโมก	รร.บ้านเนินโมก
๒๗๕	บ้านบึง	หนองอิรุณ	ม.๘ บ้านเนินโมก	วัดเขาลำวีธีธรรมวนาราม
๒๗๖	บ้านบึง	หนองอิรุณ	ม.๙ บ้านท้อใหญ่	วัดท้อใหญ่
๒๗๗	บ้านบึง	หนองอิรุณ	ม.๑๐ สามแยกอ่าง เวียน	รร.ชุมชนบ้านอ่างเวียน
๒๗๘	บ้านบึง	หนองอิรุณ	ม.๑๐	วัดศรีอรุณ
๒๗๙	บ้านบึง	หนองอิรุณ	ม.๑๒ บ.หนองชัน	รร.วัดหนองชันจันทาราม
๒๘๐	บ้านบึง	หนองอิรุณ	ม.๑๒ บ.หนองชัน	วัดหนองชันจันทาราม
๒๘๑	สัตหีบ	สัตหีบ	ชุมชนหลวงพ้ออี	วัดสัตหีบ
๒๘๒	สัตหีบ	สัตหีบ	ม.๔ ชุมชนเตาถ่าน	วัดเทพประสาท
๒๘๓	สัตหีบ	สัตหีบ	ชุมชนร่วมพัฒนา	วัดเขาน้อย
๒๘๔	สัตหีบ	บางเสร์	ม.๔	วัดบางเสร์คงคาราม
๒๘๕	สัตหีบ	บางเสร์	ม.๒	วัดสามัคคีบรรพต
๒๘๖	สัตหีบ	แสมสาร	ม.๔ ช่องแสมสาร	รร.ชุมชนบ้านช่องแสมสาร
๒๘๗	สัตหีบ	แสมสาร	ม.๔ ช่องแสมสาร	วัดช่องแสมสาร
๒๘๘	สัตหีบ	แสมสาร	ม.๔ หนองกระจง	ศาลาประชาคม
๒๘๙	สัตหีบ	พลุดาหลวง	ม.๑ พลุดาหลวง	โรงเรียนบ้านชลด
๒๙๐	สัตหีบ	พลุดาหลวง	ม.๔ พลุดาหลวง	รร.พลุดาหลวงวิทยา
๒๙๑	สัตหีบ	พลุดาหลวง	ม.๕ พลุดาหลวง	โรงเรียนบ้านเขาบายศรี
๒๙๒	สัตหีบ	พลุดาหลวง	ม.๗ พลุดาหลวง	โรงเรียนบ้าน กม.ห้า
๒๙๓	หนองใหญ่	หนองใหญ่	ม.๑ บ้านคลองพลู	รร.ชุมชนบ้านคลองพลู
๒๙๔	หนองใหญ่	คลองพลู	-	ศูนย์พัฒนาเด็กเล็กชุมชนคลองพลู
๒๙๕	หนองใหญ่	คลองพลู	-	วัดคลองพลูราษฎร์ประสงค์
๒๙๖	หนองใหญ่	หนองใหญ่	-	อบต.คลองพลู
๒๙๗	หนองใหญ่	หนองใหญ่	ม.๒ เนินดินแดง	ศาลาอเนกประสงค์บ้านเนินดินแดง
๒๙๘	หนองใหญ่	คลองพลู	ม.๓ คลองตะเคียน	รร.บ้านคลองตะเคียน
๒๙๙	หนองใหญ่	หนองใหญ่	-	รพ.สต.คลองตะเคียน
๓๐๐	หนองใหญ่	ห้างสูง	ชุมชนบ้านป่าแดง	วัดไพโรประเสริฐราษฎร์บำรุง
๓๐๑	หนองใหญ่	ห้างสูง	ชุมชนบ้านห้างสูง	โรงเรียนบ้านห้างสูง
๓๐๒	หนองใหญ่	ห้างสูง	ชุมชนบ้านหนองประตู	โรงเรียนบ้านหนองประตู
๓๐๓	หนองใหญ่	หนองใหญ่	ม.๑	ที่ทำการเทศบาลตำบลหนองใหญ่
๓๐๔	หนองใหญ่	หนองใหญ่	ม.๕	โรงเรียนหนองใหญ่ศิริวิทยา
๓๐๕	หนองใหญ่	หนองใหญ่	ม.๑	วัดหนองใหญ่
๓๐๖	หนองใหญ่	หนองใหญ่	ม.๑	โรงเรียนอนุบาลหนองใหญ่
๓๐๗	หนองใหญ่	หนองใหญ่	ม.๔	ศูนย์เพาะเลี้ยงเนื้อเยื่อ

ลำดับ	อำเภอ	ตำบล	ม.บ้าน/ชุมชน	ชื่อสถานที่
๓๐๘	หนองใหญ่	หนองใหญ่	ม.๑	วัดหนองใหญ่ศิริธรรม
๓๐๙	หนองใหญ่	หนองใหญ่	ม.๑	โรงเรียนบ้านหนองใหญ่
๓๑๐	หนองใหญ่	เขาสก	ม.๑	วัดเขาสก
๓๑๑	หนองใหญ่	เขาสก	ม.๒	โรงเรียนบ้านเขาสก
๓๑๒	หนองใหญ่	หนองเสือช้าง	ม.๕	โรงเรียนวัดเฉลิมลาภ
๓๑๓	หนองใหญ่	หนองเสือช้าง	ม.๕	วัดเฉลิมลาภ

ภาคผนวก คม  
บัญชีกลุ่มเปราะบางจังหวัดชลบุรี

บัญชีกลุ่มเปราะบางประเภทเด็ก และผู้สูงอายุ

ลำดับ	อำเภอ	ประเภทกลุ่มเปราะบาง	
		เด็ก (๐-๑๗ ปี) (คน)	ผู้สูงอายุ (๖๐ ปี ขึ้นไป) (คน)
๑	เมืองชลบุรี	๖๖,๗๘๗	๖๐,๖๕๓
๒	บ้านบึง	๒๒,๐๐๗	๑๙,๗๑๗
๓	หนองใหญ่	๕,๐๑๓	๓,๘๘๘
๔	บางละมุง	๗๒,๐๓๖	๔๑,๔๐๕
๕	พานทอง	๑๖,๖๖๕	๑๑,๒๒๘
๖	พนัสนิคม	๒๓,๐๖๙	๒,๗๐๓
๗	ศรีราชา	๗๕,๕๓๒	๔๓,๕๓๗
๘	เกาะสีชัง	๗๗๕	๘๓๗
๙	สัตหีบ	๒๗,๒๔๙	๒๗,๑๕๗
๑๐	บ่อทอง	๑๐,๒๕๕	๘,๕๑๗
๑๑	เกาะจันทร์	๗,๐๔๖	๖,๖๐๑
รวม		๓๒๖,๔๓๔	๒๒๖,๒๔๓

ที่มา : สำนักบริหารการทะเบียน กรมการปกครอง ณ ปี ๒๕๖๖

บัญชีกลุ่มเปราะบางประเภทผู้พิการ

ลำดับ	ประเภทความพิการ	จำนวน (คน)
๑	ทางการมองเห็น	๑,๖๔๗
๒	ทางการได้ยินหรือสื่อความหมาย	๕,๒๗๗
๓	ทางการเคลื่อนไหวหรือทางร่างกาย	๑๔,๘๑๒
๔	ทางจิตใจหรือพฤติกรรม	๑,๕๐๖
๕	ทางสติปัญญา	๒,๖๔๗
๖	ทางการเรียนรู้	๒๔๙
๗	ทางออทิสติก	๗๕๓
๘	พิการมากกว่า ๑ ประเภท	๒,๕๙๐
๙	ไม่ระบุ	-
รวมทั้งสิ้น (คน)		๒๙,๔๘๑

ที่มา : ฐานข้อมูลทะเบียนกลางคนพิการ กรมส่งเสริมและพัฒนาคุณภาพชีวิตคนพิการ ณ วันที่ ๓๑ สิงหาคม ๒๕๖๗

ภาคผนวก ก  
บัญชีรายชื่อองค์การสาธารณกุศล

ลำดับ	รายชื่อองค์การสาธารณกุศล หน่วยงานเครือข่าย	สถานที่ตั้ง	ความ เชี่ยวชาญ	หมายเลขโทรศัพท์
๑	มูลนิธิไตรคุณธรรม (ชำเต็กไท้)	๒๔๐/๑ ม.๕ ต.บ้านสวน อ.เมืองชลบุรี	กู้ชีพ กู้ภัย	๐ ๓๘๒๗ ๒๒๐๑
๒	มูลนิธิศีลธรรมสมาคม	๒๖ ถ.เทศบาลประสารท ต.บ้านบึง อ.บ้านบึง	กู้ชีพ กู้ภัย	๐ ๓๘๔๔ ๔๓๐๔
๓	มูลนิธิสว่างโรจนธรรมสถาน	๓๐๔/๑๕ ม.๑ ต.สัตหีบ อ.สัตหีบ	กู้ชีพ กู้ภัย	๐ ๓๘๗๓ ๘๔๗๒
๔	สมาคมเพียวเยี่ยงไท้	๒๖๔/๑๕ ม.๓ ถ.สุขาภิบาล ๖ อ.ศรีราชา	กู้ชีพ กู้ภัย	๐ ๓๘๓๒ ๕๖๗๔
๕	มูลนิธิสว่างเหตุธรรมสถาน	๑๑/๑ ม.๔ ต.หมอนนาง อ.พนัสนิคม	กู้ชีพ กู้ภัย	๐ ๓๘๔๖ ๖๑๐๐
๖	มูลนิธิสว่างบริบูรณ์ธรรมสถาน	๔๕๕๔ ม.๔ ต.นาเกลือ อ.บางละมุง	กู้ชีพ กู้ภัย	๐ ๓๘๒๒ ๒๔๗๔
๗	มูลนิธิธรรมวิศมีณรัตน์ (มังกร)	๑/๓๓ ม.๕ ต.อ่างศิลา อ.เมืองชลบุรี	กู้ชีพ กู้ภัย	๐ ๓๘๓๙ ๘๓๙๙
๘	มูลนิธิจตุธรรมประทีป	๔๕ ม.๔ ต.พานทอง อ.พานทอง	กู้ชีพ กู้ภัย	๐๘ ๐๐๑๐ ๘๗๐๗
๙	สมาคมสว่างอุทยานธรรมสถาน	๔๐ ม.๘ ต.พานทอง อ.พานทอง	กู้ชีพ กู้ภัย	๐ ๓๘๔๕ ๑๑๖๐
๑๐	สมาคมพุทธมามกสว่างประทีป	๗๖/๑ ถ.สุรศักดิ์สงวน อ.ศรีราชา	กู้ชีพ กู้ภัย	๐ ๓๘๗๗ ๒๔๐๐

## ภาคผนวก ด

บัญชีจำนวนเจ้าหน้าที่ผู้ปฏิบัติงานด้านการป้องกันและบรรเทาสาธารณภัยของรัฐ  
และอาสาสมัคร จังหวัดชลบุรี

ลำดับ	หน่วยงาน	จำนวน สถานี	จำนวน (คน)	ปฏิบัติงาน ต่อผลัด	เวลา		หมายเหตุ
					๐๘.๐๐ น.	๐๘.๓๐ น.	
<b>อำเภอเมืองชลบุรี</b>							
๑	องค์การบริหารส่วนจังหวัดชลบุรี	๑	๑๗	๘		✓	ปฏิบัติงาน ๒๔ ชม.
๒	เทศบาลเมืองชลบุรี	๒	๒๒	๑๑		✓	ปฏิบัติงาน ๒๔ ชม.
๓	เทศบาลเมืองบ้านสวน	๒	๓๗	๑๘		✓	ปฏิบัติงาน ๒๔ ชม.
๔	เทศบาลเมืองแสนสุข	๑	๓๔	๑๓	✓		ปฏิบัติงาน ๒๔ ชม.
๕	เทศบาลเมืองอ่างศิลา	๑	๑๕	๖	✓		ปฏิบัติงาน ๒๔ ชม.
๖	เทศบาลตำบลบางทราย	๑	๘	๔		✓	ปฏิบัติงาน ๒๔ ชม.
๗	เทศบาลตำบลคลองตำหรุ	๑	๗	๓, ๔	✓		ปฏิบัติงาน ๒๔ ชม.
๘	เทศบาลตำบลเสม็ด	๑	๑๕	๖		✓	ปฏิบัติงาน ๒๔ ชม.
๙	เทศบาลตำบลห้วยกะปิ	๑	๔	๔		✓	ปฏิบัติงาน ๒๔ ชม.
๑๐	เทศบาลตำบลหนองไม้แดง	๑	๖	๓	✓		ปฏิบัติงาน ๒๔ ชม.
๑๑	เทศบาลตำบลนาป่า	๒	๑๔	๑๐		✓	ปฏิบัติงาน ๒๔ ชม.
๑๒	เทศบาลตำบลดอนหัวฬ่อ	๑	๑๒	๖	✓		ปฏิบัติงาน ๒๔ ชม.
๑๓	เทศบาลตำบลเหมือง	๑	๑๒	๖		✓	ปฏิบัติงาน ๒๔ ชม.
๑๔	องค์การบริหารส่วนตำบลหนองรี	๑	๔	๓		✓	ปฏิบัติงาน ๒๔ ชม.
๑๕	องค์การบริหารส่วนตำบลคลองตำหรุ	๑	๔	๔		✓	ปฏิบัติงาน ๒๔ ชม.
๑๖	องค์การบริหารส่วนตำบลหนองขังคอก	๑	๕	๓		✓	ปฏิบัติงาน ๒๔ ชม.
๑๗	องค์การบริหารส่วนตำบลสำนักบก	๑	๒	-	-	-	เวลาราชการ
<b>อำเภอพนัสนิคม</b>							
๑	เทศบาลเมืองพนัสนิคม	๑	๑๖	๔	✓		ปฏิบัติงาน ๒๔ ชม.
๒	เทศบาลตำบลหมอนนาง	๑	๑๒	๔	✓		ปฏิบัติงาน ๒๔ ชม.
๓	เทศบาลตำบลกุฎโง้ง	๑	๖	๓		✓	ปฏิบัติงาน ๒๔ ชม.
๔	เทศบาลตำบลหัวถนน	๑	๒	-	-	-	เวลาราชการ
๕	องค์การบริหารส่วนตำบลหนองเหียง	๑	๘	-	-	-	เวลาราชการ
๖	องค์การบริหารส่วนตำบลนาเริก	๑	๗	๓, ๔	-	✓	ปฏิบัติงาน ๒๔ ชม.
๗	องค์การบริหารส่วนตำบลหนองขยาด	-	๖	-	-	-	เวลาราชการ
๘	องค์การบริหารส่วนตำบลบ้านเข็ด	-	-	-	-	-	
๙	องค์การบริหารส่วนตำบลสระสีหะลิยม	๑	๗	-	-	-	เวลาราชการ
๑๐	องค์การบริหารส่วนตำบลโคกเปลาะ	-	-	-	-	-	
๑๑	องค์การบริหารส่วนตำบลท่าข้าม	-	๔	-	-	-	เวลาราชการ
๑๒	องค์การบริหารส่วนตำบลนาวังหิน	-	๔	-	-	-	เวลาราชการ
๑๓	องค์การบริหารส่วนตำบลทุ่งขวาง	-	๒	๑	-	-	ปฏิบัติหน้าที่ เฝ้าระวังเวลาากลางคืน
๑๔	องค์การบริหารส่วนตำบลหน้าพระธาตุ	-	๖	-	-	-	เวลาราชการ
๑๕	องค์การบริหารส่วนตำบลนามะตูม	-	๑	-	-	-	เวลาราชการ
๑๖	องค์การบริหารส่วนตำบลไร่หลักทอง	-	-	-	-	-	
๑๗	องค์การบริหารส่วนตำบลบ้านช้าง	๑	๓	-	-	-	เวลาราชการ
๑๘	องค์การบริหารส่วนตำบลหนองปรือ	๑	-	-	-	-	เวลาราชการ
๑๙	องค์การบริหารส่วนตำบลวัดโบสถ์	-	-	-	-	-	

ลำดับ	หน่วยงาน	จำนวน สถานี	จำนวน (คน)	ปฏิบัติงาน ต่อผลัด	เวลา		หมายเหตุ
					๐๘.๐๐ น.	๐๘.๓๐ น.	
<b>อำเภอพานทอง</b>							
๑	เทศบาลตำบลพานทอง	๑	๗	๓	✓		ปฏิบัติงาน ๒๔ ชม.
๒	เทศบาลตำบลหนองคำสิง	๑	๑๒	๗	✓		ปฏิบัติงาน ๒๔ ชม.
๓	องค์การบริหารส่วนตำบลบ้านเก่า	๑	๔	๔		✓	ปฏิบัติงาน ๒๔ ชม.
๔	องค์การบริหารส่วนตำบล พานทองหนองกะขะ	๑	๑๐	๕		✓	ปฏิบัติงาน ๒๔ ชม.
๕	องค์การบริหารส่วนตำบลมาบโป่ง	๑	๗	๓		✓	ปฏิบัติงาน ๒๔ ชม.
๖	องค์การบริหารส่วนตำบลหนองหงษ์	-	๖	๓	✓		ปฏิบัติงาน ๒๔ ชม.
๗	องค์การบริหารส่วนตำบลเกาะลพบุรี	-	๒	-	-	-	เวลาราชการ
๘	องค์การบริหารส่วนตำบลบางนาง	๑	๘	๓	✓		ปฏิบัติงาน ๒๔ ชม.
๙	องค์การบริหารส่วนตำบลโคกขี้หนอน	-	-	-	-	-	
๑๐	องค์การบริหารส่วนตำบลหน้าประตู	-	๕	๒, ๓		✓	ปฏิบัติงาน ๒๔ ชม.
<b>อำเภอบ้านบึง</b>							
๑	เทศบาลเมืองบ้านบึง	๑	๑๔	๔	✓		ปฏิบัติงาน ๒๔ ชม.
๒	เทศบาลตำบลห้วยกุญแจ	๑	๘	๔	✓		ปฏิบัติงาน ๒๔ ชม.
๓	เทศบาลตำบลหนองซาก	๑	๑๑	๕	✓		ปฏิบัติงาน ๒๔ ชม.
๔	เทศบาลตำบลบ้านบึง	๑	๑๐	๕		✓	ปฏิบัติงาน ๒๔ ชม.
๕	เทศบาลตำบลหนองขี้ซาก	๑	๖	๒	✓		ปฏิบัติงาน ๒๔ ชม.
๖	เทศบาลตำบลหนองไผ่แก้ว	๑	๔	๒		✓	ปฏิบัติงาน ๒๔ ชม.
๗	องค์การบริหารส่วนตำบลหนองไผ่แก้ว	๑	๕	๓		✓	ปฏิบัติงาน ๒๔ ชม.
๘	องค์การบริหารส่วนตำบลหนองอิรุณ	๑	๑๒	๖	✓		ปฏิบัติงาน ๒๔ ชม.
๙	องค์การบริหารส่วนตำบลคลองกิว	๑	๖	๓	✓		ปฏิบัติงาน ๒๔ ชม.
๑๐	องค์การบริหารส่วนตำบลหนองบวมแดง	๑	๖	๓		✓	ปฏิบัติงาน ๒๔ ชม.
๑๑	องค์การบริหารส่วนตำบลมาบไฟ	๑	๔	๔		✓	ปฏิบัติงาน ๒๔ ชม.
<b>อำเภอบ่อทอง</b>							
๑	เทศบาลตำบลบ่อทอง	๑	๖	๔	✓		ปฏิบัติงาน ๒๔ ชม.
๒	เทศบาลตำบลธาตุทอง	๑	๔	-	-	-	เวลาราชการ
๓	เทศบาลตำบลบ่อทอง	๑	๔	-	-	-	เวลาราชการ
๔	องค์การบริหารส่วนตำบลเกษตรสุวรรณ	๑	๖	๒		✓	ปฏิบัติงาน ๒๔ ชม.
๕	องค์การบริหารส่วนตำบลบ่อทอง	๑	๔	๒	✓		ปฏิบัติงาน ๒๔ ชม.
๖	องค์การบริหารส่วนตำบลพลวงทอง	-	๒	-	-	-	เวลาราชการ
๗	องค์การบริหารส่วนตำบลวัดสุวรรณ	๑	๔	-	-	-	เวลาราชการ
<b>อำเภอหนองใหญ่</b>							
๑	เทศบาลตำบลหนองใหญ่	๑	๑๓	๖		✓	ปฏิบัติงาน ๒๔ ชม.
๒	องค์การบริหารส่วนตำบลเขาชก	๑	๑๐	-	-	-	เวลาราชการ
๓	องค์การบริหารส่วนตำบลห้างสูง	-	-	-	-	-	เวลาราชการ
๔	องค์การบริหารส่วนตำบลคลองพลู	-	-	๓		✓	ปฏิบัติหน้าที่ ฝ่ายวังเวงกลางคืน
๕	องค์การบริหารส่วนตำบลหนองเสือช้าง	๑	-	๑	-	-	เวลาราชการ
<b>อำเภอเกาะจันทร์</b>							
๑	เทศบาลเมืองปรกฟ้า	๑	๗	๓		✓	ปฏิบัติงาน ๒๔ ชม.
๒	เทศบาลตำบลเกาะจันทร์	๑	๕	๕		✓	ปฏิบัติงาน ๒๔ ชม.
๓	เทศบาลตำบลท่าบุญมี	๑	๔	๔	✓		ปฏิบัติงาน ๒๔ ชม.
๔	องค์การบริหารส่วนตำบลท่าบุญมี	๑	๔	๒	✓		ปฏิบัติงาน ๒๔ ชม.

ลำดับ	หน่วยงาน	จำนวน สถานี	จำนวน (คน)	ปฏิบัติงาน ต่อผลัด	เวลา		หมายเหตุ
					๐๘.๐๐ น.	๐๘.๓๐ น.	
<b>อำเภอศรีราชา</b>							
๑	เทศบาลนครแหลมฉบัง	๓	๖๓	๒๐		✓	ปฏิบัติงาน ๒๔ ชม.
๒	เทศบาลนครเจ้าพระยาสุรศักดิ์	๓	๔๔	๒๒	✓		ปฏิบัติงาน ๒๔ ชม.
๓	เทศบาลเมืองศรีราชา	๑	๒๘	๑๒	✓		ปฏิบัติงาน ๒๔ ชม.
๔	เทศบาลตำบลบางพระ	๑	๑๐	๕		✓	ปฏิบัติงาน ๒๔ ชม.
๕	องค์การบริหารส่วนตำบลบางพระ	๑	๑๕	๕, ๖		✓	ปฏิบัติงาน ๒๔ ชม.
๖	องค์การบริหารส่วนตำบลเขาคันทรง	๑	๖	๓		✓	ปฏิบัติงาน ๒๔ ชม.
๗	องค์การบริหารส่วนตำบลบ่อวิน	๑	๑๑	๕	✓		ปฏิบัติงาน ๒๔ ชม.
๘	องค์การบริหารส่วนตำบลหนองขาม	๑	๒	-	-	-	เวลาราชการ
<b>อำเภอเกาะสีชัง</b>							
๑	เทศบาลนครแหลมฉบัง	๑	๑๓	๑๓	-	-	เวลาราชการ
<b>อำเภอบางละมุง</b>							
๑	เมืองพัทยา	๓	๔๗	๑๗		✓	ปฏิบัติงาน ๒๔ ชม.
๒	เทศบาลเมืองหนองปรือ	๑	๒๔	๑๐	✓		ปฏิบัติงาน ๒๔ ชม.
๓	เทศบาลตำบลบางละมุง	๑	๙	๔, ๕		✓	ปฏิบัติงาน ๒๔ ชม.
๔	เทศบาลตำบลห้วยใหญ่	๒	๒๕	๑๒, ๑๓	✓		ปฏิบัติงาน ๒๔ ชม.
๕	เทศบาลตำบลตะเคียนเตี้ย	๑	๙	๕		✓	ปฏิบัติงาน ๒๔ ชม.
๖	เทศบาลตำบลโปัง	๑	๖	๓	✓		ปฏิบัติงาน ๒๔ ชม.
๗	เทศบาลตำบลหนองปลาไหล	๑	๑๒	๖		✓	ปฏิบัติงาน ๒๔ ชม.
๘	องค์การบริหารส่วนตำบลเขาไม้แก้ว	๑	-	-	-	-	เวลาราชการ
<b>อำเภอสัตหีบ</b>							
๑	เทศบาลเมืองสัตหีบ	๑	๑๘	๙	✓		ปฏิบัติงาน ๒๔ ชม.
๒	เทศบาลตำบลบางเสร่	๑	๑๔	๗	✓		ปฏิบัติงาน ๒๔ ชม.
๓	เทศบาลตำบลนาจอมเทียน	๑	๑๐	๔		✓	ปฏิบัติงาน ๒๔ ชม.
๔	เทศบาลตำบลเขตรอุดมศักดิ์	๑	๒๘	๑๔		✓	ปฏิบัติงาน ๒๔ ชม.
๕	เทศบาลตำบลเกล็ดแก้ว	๑	๑๕	๗		✓	ปฏิบัติงาน ๒๔ ชม.
๖	เทศบาลตำบลเขาชีจรรย์	๑	๔	๒		✓	ปฏิบัติงาน ๒๔ ชม.
๗	องค์การบริหารส่วนตำบลพลูตาหลวง	๑	๑๒	๖	✓		ปฏิบัติงาน ๒๔ ชม.
๘	องค์การบริหารส่วนตำบลแสมสาร	๑	๕	๓		✓	ปฏิบัติงาน ๒๔ ชม.

\*\*\*\*\*

ภาคผนวก ต

แบบรายงานเหตุด้านสาธารณสุข

ความเร่งด่วน **ด่วนที่สุด**

ที่ ชบ...../.....

วันที่ ..... เดือน ..... พ.ศ.....

จาก นายอำเภอ.....

ถึง ผู้ว่าราชการจังหวัดชลบุรี

1. ชนิดของภัย  อุทกภัย  วาดภัย  พายุลูกเห็บ  อัคคีภัย  
 ไฟป่า  อากาศหนาว  ความแห้งแล้ง  สารเคมีและวัตถุอันตราย  
 ทุ่นระเบิด  อื่น ๆ (ระบุ).....

ความรุนแรงของภัย  เล็กน้อย  ปานกลาง  รุนแรง

ลักษณะของภัย .....

2. ภัยเกิด เมื่อ วันที่..... เวลา..... น. สิ้นสุดเมื่อวันที่..... เวลา ..... น.

3. สถานที่เกิดภัย.....

4. ราษฎรที่ประสบภัย

4.1 ราษฎรได้รับความเดือดร้อน ..... คน..... ครว้เรือน 4.2 บาดเจ็บ.....คน

4.3 เสียชีวิต.....คน 4.4 สูญหาย.....คน 4.5 อพยพไปยังที่ปลอดภัย..... คน ..... ครว้เรือน

5. พื้นที่ประสบภัยและความเสียหายเบื้องต้น

5.1 อาคารสิ่งปลูกสร้าง  บ้านพักอาศัยเสียหายทั้งหมด .....หลัง  บ้านพักอาศัยเสียหายบางส่วน .....หลัง  
อาคารสูงตั้งแต่ 23 เมตรขึ้นไป.....อาคาร โรงงาน.....แห่ง

5.2 วัด.....แห่ง

5.3 สถานที่ราชการ .....แห่ง (ระบุ).....

5.4 อื่น ๆ (ระบุ).....

5.5 พื้นที่และทรัพย์สินทางการเกษตร พืชไร่.....ไร่ นาข้าว .....ไร่ สวน .....ไร่ บ่อปลา .....บ่อ  
บ่อกัก .....บ่อ สัตว์เลี้ยง (โค.....ตัว สุกร.....ตัว เป็ด/ไก่.....ตัว) อื่น ๆ (ระบุ).....  
ความเสียหายประมาณ.....บาท

5.6 สิ่งสาธารณประโยชน์ ถนน.....สาย สะพาน.....แห่ง คอสะพาน.....แห่ง ฝาย.....แห่ง  
อื่น ๆ (ระบุ)..... ความเสียหายประมาณ.....บาท  
รวมความเสียหายเบื้องต้นประมาณ.....บาท

6. การบรรเทาภัยในเบื้องต้น.....

7. เครื่องมือ/อุปกรณ์ที่ใช้.....

8. การดำเนินงานของส่วนราชการ อาสาสมัคร มูลนิธิในพื้นที่

ส่วนราชการอื่น (ชื่อ).....  ภาคเอกชน (ชื่อ).....

9. ขอรับรองว่าพื้นที่ดังกล่าวเป็นพื้นที่ประสบภัยพิบัติซึ่งเกิดความเสียหายจริง โดยมีความประสงค์

รายงานข้อมูลเบื้องต้น เพื่อโปรดทราบ

รายงานเพื่อขอให้จังหวัดประกาศ  เขตพื้นที่ประสบสาธารณภัย (ตามแผน พ.ร.บ.ปภ. และแผน ปภ. 64 - 70)

เขตการให้ความช่วยเหลือฯ (ตามระเบียบกระทรวงการคลัง)

(ลงชื่อ).....ผู้รายงาน

นายอำเภอ.....



## Chonburi DPM



สำนักงานป้องกันและบรรเทาสาธารณภัยจังหวัดชลบุรี